

ROTEIROS DE VERIFICAÇÃO DE PEÇAS E CONTEÚDOS

C – ROTEIRO DE VERIFICAÇÃO DE PEÇAS E CONTEÚDOS – EXERCÍCIO 2008

Prestações de Contas das AUTARQUIAS E FUNDAÇÕES DO PODER EXECUTIVO (EXCETO BANCO CENTRAL E ENTIDADES PÚBLICAS QUE TENHAM CELEBRADO CONTRATO DE GESTÃO)

ÓRGÃO/ENTIDADE: UNIVERSIDADE FEDERAL DE LAVRAS

RESPONSÁVEL PELA JUNTADA DOS DOCUMENTOS – PEÇAS EXIGIDAS (art. 13, IN/TCU 57/2008)	LOCALIZAÇÃO (*) (Volume / fls.)
1. UNIDADE	
I. Rol de responsáveis (art. 10 da IN/TCU 57/2008).	2 a 23
II. Relatório de Gestão com os conteúdos do anexo II apresentados em títulos específicos, destacando a localização dos itens abaixo discriminados	24 a 172
•Demonstrativo relacionando as dispensas de instauração de TCE, conforme indicado no item 15 do Anexo II	Não se aplica
III. Informações contábeis	
•Declaração do contador responsável pela unidade jurisdicionada sobre as informações constantes do Siafi.	174
•Demonstrativo dos pagamentos de despesas de natureza sigilosa, incluindo aqueles efetuados mediante suprimimento de fundos	Não se aplica
IV. Declaração da Unidade de Pessoal quanto ao atendimento por parte dos responsáveis da obrigação de apresentação da declaração de bens e rendas	176
V. Relatórios e pareceres de instâncias que devam se pronunciar sobre as contas ou sobre a gestão	177 a 180
•Parecer da unidade de auditoria interna	181 a 182
•Relatório emitido pelo órgão de correição com a descrição sucinta das Comissões de Inquérito e Processos Administrativos Disciplinares instaurados na unidade jurisdicionada no período com o intuito de apurar dano ao erário, fraudes ou corrupção	183 a 185
LOCAL/DATA	ASSINATURA/CARIMBO DO RESPONSÁVEL

2. ÓRGÃO DE CONTROLE INTERNO

VI. Relatório de auditoria de gestão, emitido pelo órgão de controle interno competente	
VII. Certificado de auditoria emitido pelo órgão de controle interno competente	
VIII. Parecer conclusivo do dirigente do órgão de controle interno competente	
LOCAL/DATA	ASSINATURA/CARIMBO DO RESPONSÁVEL

3. ASSESSOR ESPECIAL/SECRETARIO DE CONTROLE INTERNO

IX. Pronunciamento ministerial ou da autoridade equivalente	
LOCAL/DATA	ASSINATURA/CARIMBO DO RESPONSÁVEL

Rol de Responsáveis

UNIDADE GESTORA: 153032

GESTÃO: 15251

REITOR		(I) Em conf. com o art. 10 da IN 57/2008 do TCU							
AGENTE:	ANTÔNIO NAZARENO GUIMARÃES MENDES				CPF:	263126896-20			
ENDEREÇO:	RUA COSTA PEREIRA, 23								
MUNICÍPIO:	LAVRAS	CEP:	37200-000	UF:	MG	TELEFONE:	3821-7236	FAX:	
CARGO OU FUNÇÃO:	PROFESSOR ASSOCIADO								
DESIGNAÇÃO:	DOCUMENTO:	EXONERAÇÃO:		DOCUMENTO:		PERÍODO GESTÃO:			
14/05/04	DECRETO DE 13/05/04					13/05/2004A			

VICE-REITOR		(II) Em conf. com o art. 10 da IN 57/2008 do TCU							
AGENTE:	ELIAS TADEU FIALHO				CPF:	181158296-68			
ENDEREÇO:	ALAMEDA DAS ACÁCIAS, 305								
MUNICÍPIO:	LAVRAS	CEP:	37200-000	UF:	MG	TELEFONE:	3821-6675	FAX:	
CARGO OU FUNÇÃO:	PROFESSOR TITULAR								
DESIGNAÇÃO:	DOCUMENTO:	EXONERAÇÃO:		DOCUMENTO:		PERÍODO GESTÃO:			
12/12/07	PORTARIA 967					12/12/2007 A			

VICE-REITOR		(II) Em conf. com o art. 10 da IN 57/2008 do TCU							
AGENTE:	RICARDO PEREIRA REIS				CPF:	306337456-34			
ENDEREÇO:	RUA JOSÉ FRANCISCO SALES, 25								
MUNICÍPIO:	LAVRAS	CEP:	37200-000	UF:	MG	TELEFONE:	3821-1683	FAX:	
CARGO OU FUNÇÃO:	PROFESSOR TITULAR								
DESIGNAÇÃO:	DOCUMENTO:	EXONERAÇÃO:		DOCUMENTO:		PERÍODO GESTÃO:			
31/05/04	PORTARIA 229	27/11/07		PORTARIA 947		31/05/2004 A 27/11/2007			

CHEFE DE GABINETE		(II) Em conf. com o art. 10 da IN 57/2008 do TCU							
AGENTE:	VALÉRIA DA GLÓRIA PEREIRA BRITO				CPF:	584693976-72			
ENDEREÇO:	RUA DESEMB. EDÉSIO FERNANDES, 205								
MUNICÍPIO:	LAVRAS	CEP:	37200-000	UF:	MG	TELEFONE:	3821-9094	FAX:	
CARGO OU FUNÇÃO:	PROFESSOR ADJUNTO								
DESIGNAÇÃO:	DOCUMENTO:	EXONERAÇÃO:	DOCUMENTO:	PERÍODO GESTÃO:					
31/05/04	PORTARIA 230			31/05/2004 A 12/12/2007					
12/12/07	PORTARIA 109	28/02/09		12/12/2007 A 28/02/2009					

PRÓ-REITOR DE ASS EST E COMUNITÁRIO		(II) Em conf. com o art. 10 da IN 57/2008 do TCU							
AGENTE:	MOZART MARTINS FERREIRA				CPF:	258074806-78			
ENDEREÇO:	RUA VENERANDO PEREIRA, 212								
MUNICÍPIO:	LAVRAS	CEP:	37200-000	UF:	MG	TELEFONE:	3821-4395	FAX:	
CARGO OU FUNÇÃO:	PROFESSOR TITULAR								
DESIGNAÇÃO:	DOCUMENTO:	EXONERAÇÃO:	DOCUMENTO:	PERÍODO GESTÃO:					
30/05/08	PORTARIA 228			30/05/2008 A					

PRÓ-REITOR DE ASS EST E COMUNITÁRIO		(III) Em conf. com o art. 10 da IN 57/2008 do TCU							
AGENTE:	NADIEL MASSAHUD				CPF:	115081086-68			
ENDEREÇO:	RUA WALDEMAR NOVAES, 104								
MUNICÍPIO:	LAVRAS	CEP:	37200-000	UF:	MG	TELEFONE:	3821-4572	FAX:	
CARGO OU FUNÇÃO:	PROFESSOR ADJUNTO								
DESIGNAÇÃO:	DOCUMENTO:	EXONERAÇÃO:	DOCUMENTO:	PERÍODO GESTÃO:					
03/05/04	PORTARIA 231	30/05/08	PORTARIA 195	03/05/2004 A 30/05/2008					

PRÓ-REITOR DE EXTENSÃO E CULTURA		(II) Em conf. com o art. 10 da IN 57/2008 do TCU							
AGENTE:	RUBENS JOSÉ GUIMARÃES					CPF:	286240686-49		
ENDEREÇO:	RUA JOSÉ MARIA AZEVEDO, 180/102								
MUNICÍPIO:	LAVRAS	CEP:	37200-000	UF:	MG	TELEFONE:	3822-1765	FAX:	
CARGO OU FUNÇÃO:	PROFESSOR ASSOCIADO								
DESIGNAÇÃO:	DOCUMENTO:	EXONERAÇÃO:	DOCUMENTO:	PERÍODO GESTÃO:					
31/05/04	PORTARIA 232			31/05/2004 A					

PRÓ-REITOR DE GRADUAÇÃO		(II) Em conf. com o art. 10 da IN 57/2008 do TCU							
AGENTE:	JOÃO CHRYSÓSTOMO DE RESENDE JÚNIOR					CPF:	512259806-15		
ENDEREÇO:	RUA ÁTILA GOULART, 156 A								
MUNICÍPIO:	LAVRAS	CEP:	37200-000	UF:	MG	TELEFONE:		FAX:	
CARGO OU FUNÇÃO:	PROFESSOR ADJUNTO								
DESIGNAÇÃO:	DOCUMENTO:	EXONERAÇÃO:	DOCUMENTO:	PERÍODO GESTÃO:					
30/05/08	PORTARIA 229			30/05/2008 A					

PRÓ-REITOR DE GRADUAÇÃO		(II) Em conf. com o art. 10 da IN 57/2008 do TCU							
AGENTE:	GABRIEL JOSÉ DE CARVALHO					CPF:	148123126-04		
ENDEREÇO:	RUA MOZART G. DO NASCIMENTO, 80								
MUNICÍPIO:	LAVRAS	CEP:	37200-000	UF:	MG	TELEFONE:	035-8215990	FAX:	
CARGO OU FUNÇÃO:	PROFESSOR ASSOCIADO								
DESIGNAÇÃO:	DOCUMENTO:	EXONERAÇÃO:	DOCUMENTO:	PERÍODO GESTÃO:					
31/05/04	PORTARIA 235	30/05/08	PORTARIA 196	31/05/2004 A 30/05/2008					

PRÓ-REITORA DE PESQUISA		(II) Em conf. com o art. 10 da IN 57/2008 do TCU							
AGENTE:	ÉDILA VILELA DE RESENDE VON PINHO					CPF:	563025256-91		
ENDEREÇO:	RUA ALDEIA FORMOSA, 87								
MUNICÍPIO:	LAVRAS	CEP:	37200-000	UF:	MG	TELEFONE:	3821-3699	FAX:	
CARGO OU FUNÇÃO:	PROFESSOR ASSOCIADO								
DESIGNAÇÃO:	DOCUMENTO:	EXONERAÇÃO:	DOCUMENTO:	PERÍODO GESTÃO:					
14/12/07	PORTARIA 981			14/12/2007 A					

PRÓ-REITOR DE PÓS-GRADUAÇÃO		(II) Em conf. com o art. 10 da IN 57/2008 do TCU							
AGENTE:	MOZAR JOSÉ DE BRITO					CPF:	455228806-78		
ENDEREÇO:	RUA DESEMB. EDÉSIO FERNANDES, 205								
MUNICÍPIO:	LAVRAS	CEP:	37200-000	UF:	MG	TELEFONE:	3821-9094	FAX:	
CARGO OU FUNÇÃO:	PROFESSOR ASSOCIADO								
DESIGNAÇÃO:	DOCUMENTO:	EXONERAÇÃO:	DOCUMENTO:	PERÍODO GESTÃO:					
30/06/08	PORTARIA 227			30/06/2008 A					

PRÓ-REITOR DE PÓS-GRADUAÇÃO		(II) Em conf. com o art. 10 da IN 57/2008 do TCU							
AGENTE:	JOEL AUGUSTO MUNIZ					CPF:	258253806-04		
ENDEREÇO:	ALAMEDA DOS FLAMBOYANTS, 231								
MUNICÍPIO:	LAVRAS	CEP:	37200-000	UF:	MG	TELEFONE:	035-8214795	FAX:	
CARGO OU FUNÇÃO:	PROFESSOR TITULAR								
DESIGNAÇÃO:	DOCUMENTO:	EXONERAÇÃO:	DOCUMENTO:	PERÍODO GESTÃO:					
21/05/04	PORTARIA 236	30/05/08	PORTARIA 194	21/05/2004 A 30/05/2008					

PRÓ-REITOR DE PLANEJAMENTO E GESTÃO		(II) Em conf. com o art. 10 da IN 57/2008 do TCU							
AGENTE:	JOSÉ ROBERTO SOARES SCOLFORO				CPF:	489081007-25			
ENDEREÇO:	RUA HORÁCIO DE CARVALHO, 165								
MUNICÍPIO:	LAVRAS	CEP:	37200-000	UF:	MG	TELEFONE:	035-8215401	FAX:	
CARGO OU FUNÇÃO:	PROFESSOR TITULAR								
DESIGNAÇÃO:	DOCUMENTO:	EXONERAÇÃO:	DOCUMENTO:	PERÍODO GESTÃO:					
14/12/07	PORTARIA 980			14/12/2007 A					

PRÓ-REITOR DE ADMINISTRAÇÃO		(II)EM conf. com o art. 10 da IN 57/2008 do TCU							
AGENTE:	HILÁRIO ANTÔNIO DE CASTRO				CPF:	189066136-87			
ENDEREÇO:	RUA WALDEMAR NOVAES, 56/201								
MUNICÍPIO:	LAVRAS	CEP:	37200-000	UF:	MG	TELEFONE:	035-8214697	FAX:	
CARGO OU FUNÇÃO:	PROFESSOR TITULAR								
DESIGNAÇÃO:	DOCUMENTO:	EXONERAÇÃO:	DOCUMENTO:	PERÍODO GESTÃO:					
31/05/04	PORTARIA 04	14/12/07	PORTARIA 972	31/05/2004 A 14/12/2007					

SUPERINTENDENTE DE PLANEJAMENTO		(II) Em conf. com o art. 10 da IN 57/2008 do TCU							
AGENTE:	HENRIQUE CÉSAR PEREIRA FIGUEIREDO				CPF:	952711716-04			
ENDEREÇO:	RUA PADRE FREDERICO BANGOER , 241								
MUNICÍPIO:	LAVRAS	CEP:	37200-000	UF:	MG	TELEFONE:	3821-0893	FAX:	
CARGO OU FUNÇÃO:	PROFESSOR ADJUNTO								
DESIGNAÇÃO:	DOCUMENTO:	EXONERAÇÃO:	DOCUMENTO:	PERÍODO GESTÃO:					
30/12/08	PORTARIA 782			30/12/2008 A					

PRÓ-REITOR ADJUNTO DE OPERAÇÕES E LOGÍSTICA		(II) Em conf. com o art. 10 da IN 57/2008 do TCU							
AGENTE:	PAULO ANTÔNIO DE CARVALHO					CPF:	506031086-87		
ENDEREÇO:	RUA AROEIRAS, 146								
MUNICÍPIO:	LAVRAS	CEP:	37200-000	UF:	MG	TELEFONE:	3821-3417	FAX:	
CARGO OU FUNÇÃO:	ASSISTENTE EM ADMINISTRAÇÃO								
DESIGNAÇÃO:	DOCUMENTO:	EXONERAÇÃO:	DOCUMENTO:	PERÍODO GESTÃO:					
01/02/08	PORTARIA 32			01/02/2008 A					

CHEFE DA AUDITORIA INTERNA		(II) Em conf. com o art. 10 da IN 57/2008 do TCU							
AGENTE:	SEBASTIÃO DE ASSIS VILELA					CPF:	154303671-68		
ENDEREÇO:	RUA CIRO GOULART, 39								
MUNICÍPIO:	LAVRAS	CEP:	37200-000	UF:	MG	TELEFONE:	035-8212021	FAX:	
CARGO OU FUNÇÃO:	ASSISTENTE EM ADMINISTRAÇÃO								
DESIGNAÇÃO:	DOCUMENTO:	EXONERAÇÃO:	DOCUMENTO:	PERÍODO GESTÃO:					
13/11/97	PORTARIA 61			13/11/1997 A					

DIRETOR DE RECURSOS HUMANOS		(II) Em conf. com o art. 10 da IN 57/2008 do TCU							
AGENTE:	GERALDO CIRILO RIBEIRO					CPF:	258044566-87		
ENDEREÇO:	RUA DELFINO DE SOUZA, 163/201								
MUNICÍPIO:	LAVRAS	CEP:	37200-000	UF:	MG	TELEFONE:	3821-7337	FAX:	
CARGO OU FUNÇÃO:	ADMINISTRADOR								
DESIGNAÇÃO:	DOCUMENTO:	EXONERAÇÃO:	DOCUMENTO:	PERÍODO GESTÃO:					
01/06/96	PORTARIA 257			01/06/1996 A					

DIRETORA DE CONTAB E ADM FINANCEIRA		(III) Em conf. com o art. 10 da IN 57/2008 do TCU							
AGENTE:	CÁRMEN APARECIDA DE PAULA POMÁRICO				CPF:	286639696-00			
ENDEREÇO:	RUA FIGUEIRA DA FOZ, 90								
MUNICÍPIO:	LAVRAS	CEP:	37200-000	UF:	MG	TELEFONE:	3826-6319	FAX:	
CARGO OU FUNÇÃO:	CONTADOR								
DESIGNAÇÃO:	DOCUMENTO:	EXONERAÇÃO:	DOCUMENTO:	PERÍODO GESTÃO:					
16/04/92	PORTARIA 175			16/04/1992 A					

DIRETORA DE MAT. E SERVICOS GERAIS		(II) Em conf. com o art. 10 da IN 57/2008 do TCU							
AGENTE:	ISABEL CRISTINA DE RESENDE SALGADO SOUZA				CPF:	860760786-34			
ENDEREÇO:	RUA FRANCISCO SALES, 567/201								
MUNICÍPIO:	LAVRAS	CEP:	37200-000	UF:	MG	TELEFONE:	035-8215545	FAX:	
CARGO OU FUNÇÃO:	ASSISTENTE EM ADMINISTRAÇÃO								
DESIGNAÇÃO:	DOCUMENTO:	EXONERAÇÃO:	DOCUMENTO:	PERÍODO GESTÃO:					
14/02/08	PORTARIA 54			14/02/2008 A					

DIRETOR DA DIVISÃO DO PREGÃO		(II) Em conf. com o art. 10 da IN 57/2008 do TCU							
AGENTE:	GEORGES FRANCISCO VILLELA ZOUEN				CPF:	789250616-00			
ENDEREÇO:	RUA OTACÍLIO N. DE LIMA,285 APT0102								
MUNICÍPIO:	LAVRAS	CEP:	37200-000	UF:	MG	TELEFONE:	3822-2579	FAX:	
CARGO OU FUNÇÃO:	ASSISTENTE EM ADMINISTRAÇÃO								
DESIGNAÇÃO:	DOCUMENTO:	EXONERAÇÃO:	DOCUMENTO:	PERÍODO GESTÃO:					
30/12/08	PORTARIA 30			30/12/2008 A					

DIRETOR DA DIVISÃO DE MATERIAL		(II) Em conf. com o art. 10 da IN 57/2008 do TCU							
AGENTE:	ANTÔNIO FRANCISCO SOUSA ANDRADE				CPF:	309650046-00			
ENDEREÇO:	TRAV. JOSÉ FABRINO, 148								
MUNICÍPIO:	LAVRAS	CEP:	37200-000	UF:	MG	TELEFONE:	3821-5735	FAX:	
CARGO OU FUNÇÃO:	ASSISTENTE EM ADMINISTRAÇÃO								
DESIGNAÇÃO:	DOCUMENTO:	EXONERAÇÃO:		DOCUMENTO:		PERÍODO GESTÃO:			
23/06/06	PORTARIA 109					26/06/2006 A			

DIRETORA DE DIVISÃO PATRIMÔNIO		(II) Em conf. com o art. 10 da IN 57/2008 do TCU							
AGENTE:	SÔNIA MARIA FERREIRA				CPF:	471142826-72			
ENDEREÇO:	RUA JOSÉ RAMALHO, 241								
MUNICÍPIO:	RIBEIRAO VERMELHO	CEP:	37264-000	UF:	MG	TELEFONE:	3867-1331	FAX:	
CARGO OU FUNÇÃO:	AUXILIAR DE VETER. E ZOOTECNIA								
DESIGNAÇÃO:	DOCUMENTO:	EXONERAÇÃO:		DOCUMENTO:		PERÍODO GESTÃO:			
30/06/08	PORTARIA 371					30/06/2008 A			

DIRETOR DA DIVISÃO DE PATRIMÔNIO		(II) Em conf. com o art. 10 da IN 57/2008 do TCU							
AGENTE:	GILVAN CÁSSIO CARDOSO				CPF:	340254486-53			
ENDEREÇO:	RUA EVARISTO ALVARENGA, 140								
MUNICÍPIO:	LAVRAS	CEP:	37200-000	UF:	MG	TELEFONE:		FAX:	
CARGO OU FUNÇÃO:	SECRETÁRIO EXECUTIVO								
DESIGNAÇÃO:	DOCUMENTO:	EXONERAÇÃO:		DOCUMENTO:		PERÍODO GESTÃO:			
11/06/06	PORTARIA 313	30/06/08		PORTARIA 366		11/06/2006 A 30/06/2008			

PREFEITO DO CÂMPUS		(II) Em conf. com o art. 10 da IN 57/2008 do TCU							
AGENTE:	JOÃO ALMIR OLIVEIRA					CPF:	376390056-04		
ENDEREÇO:	RUA E, 95								
MUNICÍPIO:	LAVRAS	CEP:	37200-000	UF:	MG	TELEFONE:	035-8217132	FAX:	
CARGO OU FUNÇÃO:	PROFESSOR ADJUNTO								
DESIGNAÇÃO:	DOCUMENTO:	EXONERAÇÃO:	DOCUMENTO:	PERÍODO GESTÃO:					
30/05/08	PORTARIA 231			30/05/2008 A					

PREFEITO DO CÂMPUS		(II) Em conf. com o art. 10 da IN 57/2008 do TCU							
AGENTE:	ALCIONE DE OLIVEIRA					CPF:	154267186-87		
ENDEREÇO:	RUA FIRMINO SALES, 115								
MUNICÍPIO:	LAVRAS	CEP:	37200-000	UF:	MG	TELEFONE:	3821-1305	FAX:	
CARGO OU FUNÇÃO:	PROFESSOR ADJUNTO								
DESIGNAÇÃO:	DOCUMENTO:	EXONERAÇÃO:	DOCUMENTO:	PERÍODO GESTÃO:					
31/05/04	PORTARIA 238	01/02/08	PORTARIA 027	31/05/2004 A 01/02/2008					

DIRETOR DE REG. E CONT. ACADÊMICO		(II) Em conf. com o art. 10 da IN 57/2008 do TCU							
AGENTE:	CARLOS HENRIQUE DA P. E SOUZA					CPF:	451913446-34		
ENDEREÇO:	RUA FRANCISCO SALES, 146 APTO 01								
MUNICÍPIO:	LAVRAS	CEP:	37200-000	UF:	MG	TELEFONE:	88384828	FAX:	
CARGO OU FUNÇÃO:	ASSISTENTE EM ADMINISTRAÇÃO								
DESIGNAÇÃO:	DOCUMENTO:	EXONERAÇÃO:	DOCUMENTO:	PERÍODO GESTÃO:					
19/06/06	PORTARIA 262			19/06/2006 A					

DIRETOR COMISSÃO PERMAN. DE PROCESSO SELETIVO		(II) Em conf. com o art. 10 da IN 57/2008 do TCU							
AGENTE:	JOSÉ MARIA DE LIMA					CPF:	214284766-87		
ENDEREÇO:	AV. JK., 334								
MUNICÍPIO:	LAVRAS	CEP:	37200-000	UF:	MG	TELEFONE:	035-8211859	FAX:	
CARGO OU FUNÇÃO:	PROFESSOR ASSOCIADO								
DESIGNAÇÃO:	DOCUMENTO:	EXONERAÇÃO:	DOCUMENTO:	PERÍODO GESTÃO:					
03/06/04	PORTARIA 239			03/06/2004 A					

DIRETORA DA BIBLIOTECA CENTRAL		(III) Em conf. com o art. 10 da IN 57/2008 do TCU							
AGENTE:	VÂNIA NATAL DE OLIVEIRA					CPF:	518108836-87		
ENDEREÇO:	RUA BARÃO DO RIO BRANCO, 225 AP-100								
MUNICÍPIO:	LAVRAS	CEP:	37200-000	UF:	MG	TELEFONE:	3821-1871	FAX:	
CARGO OU FUNÇÃO:	BIBLIOTECÁRIO-DOCUMENTALISTA								
DESIGNAÇÃO:	DOCUMENTO:	EXONERAÇÃO:	DOCUMENTO:	PERÍODO GESTÃO:					
30/05/08	PORTARIA 232			30/05/2008 A					

DIRETOR DA BIBLIOTECA CENTRAL		(II) Em conf. com o art. 10 da IN 57/2008 do TCU							
AGENTE:	ANTÔNIO MÁXIMO DE CARVALHO					CPF:	312682426-91		
ENDEREÇO:	RUA CHAGAS DÓRIA, 335/201								
MUNICÍPIO:	LAVRAS	CEP:	37200-000	UF:	MG	TELEFONE:	3821-4024	FAX:	
CARGO OU FUNÇÃO:	BIBLIOTECÁRIO-DOCUMENTALISTA								
DESIGNAÇÃO:	DOCUMENTO:	EXONERAÇÃO:	DOCUMENTO:	PERÍODO GESTÃO:					
31/05/04	PORTARIA 237	30/05/08	PORTARIA 199	31/05/2004 A 30/05/2008					

MEMBRO DO CONSELHO CURADOR		(III) Em conf. com o art. 10 da IN 57/2008 do TCU				
AGENTE:	ANTÔNIO EDUARDO FURTINI NETO				CPF:	237275356-87
ENDEREÇO:	RUA LÁZARO AZEVEDO MELO, 457					
MUNICÍPIO:	LAVRAS	CEP:	37200-000	UF:	MG	TELEFONE: 3821-9127 FAX:
CARGO OU FUNÇÃO:	PROFESSOR ASSOCIADO					
DESIGNAÇÃO:	DOCUMENTO:	EXONERAÇÃO:	DOCUMENTO:	PERÍODO GESTÃO:		
24/06/04	INDICADO DO CUNI	18/06/08	ATA	24/06/2004 A 18/06/2008		

MEMBRO DO CONSELHO DE CURADORES		(III) Em conf. com o art. 10 da IN 57/2008 do TCU				
AGENTE:	CARLOS EDUARDO SILVA VOLPATO				CPF:	760172657-68
ENDEREÇO:	AVENIDA PADRE DEHON, 117 APTO 201					
MUNICÍPIO:	LAVRAS	CEP:	37200-000	UF:	MG	TELEFONE: 3821-7962 FAX:
CARGO OU FUNÇÃO:	PROFESSOR ADJUNTO					
DESIGNAÇÃO:	DOCUMENTO:	EXONERAÇÃO:	DOCUMENTO:	PERÍODO GESTÃO:		
21/06/06	RESOLUÇÃO CEPE 137			21/06/2006 A 09/07/2008		

MEMBRO DO CONSELHO CURADOR		(III) Em conf. com o art. 10 da IN 57/2008 do TCU				
AGENTE:	CHRISTIANE MARIA BARCELLOS M. DA ROCHA				CPF:	771213096-53
ENDEREÇO:	RUA SG. EURIDES J. OLIVEIRA, 138					
MUNICÍPIO:	LAVRAS	CEP:	37200-000	UF:	MG	TELEFONE: 3821-3259 FAX:
CARGO OU FUNÇÃO:	PROFESSOR ADJUNTO					
DESIGNAÇÃO:	DOCUMENTO:	EXONERAÇÃO:	DOCUMENTO:	PERÍODO GESTÃO:		
09/07/08	RESOLUÇÃO CEPE 120			09/07/2008 A		

MEMBRO DO CONSELHO CURADOR		(III) Em conf. com o art. 10 da IN 57/2008 do TCU							
AGENTE:	CLÉBER CARVALHO DE CASTRO				CPF:	844285466-53			
ENDEREÇO:	RUA DELFINO DE SOUZA, 384 APTO 201								
MUNICÍPIO:	LAVRAS	CEP:	37200-000	UF:	MG	TELEFONE:	3822-8115	FAX:	
CARGO OU FUNÇÃO:	PROFESSOR ADJUNTO								
DESIGNAÇÃO:	DOCUMENTO:	EXONERAÇÃO:	DOCUMENTO:	PERÍODO GESTÃO:					
09/07/08	RESOLUÇÃO CEPE 120			09/07/2008 A					

MEMBRO DO CONSELHO CURADOR		(III) Em conf. com o art. 10 da IN 57/2008 do TCU							
AGENTE:	EDUARDO PINTO FILGUEIRAS				CPF:	286234606-34			
ENDEREÇO:	RUA DESEMB. ALBERTO LUZ, 20								
MUNICÍPIO:	LAVRAS	CEP:	37200-000	UF:	MG	TELEFONE:	3821-4436	FAX:	
CARGO OU FUNÇÃO:	PROFESSOR ASSOCIADO								
DESIGNAÇÃO:	DOCUMENTO:	EXONERAÇÃO:	DOCUMENTO:	PERÍODO GESTÃO:					
07/06/06	RESOLUÇÃO CUNI 32			07/06/2006 A					

MEMBRO DO CONSELHO CURADOR		(III) Em conf. com o art. 10 da IN 57/2008 do TCU							
AGENTE:	EDUARDO VALÉRIO DE BARROS VILAS BOAS				CPF:	814273286-68			
ENDEREÇO:	RUA CRISTIANO SILVA, 110/301								
MUNICÍPIO:	LAVRAS	CEP:	37200-000	UF:	MG	TELEFONE:		FAX:	
CARGO OU FUNÇÃO:	PROFESSOR ASSOCIADO								
DESIGNAÇÃO:	DOCUMENTO:	EXONERAÇÃO:	DOCUMENTO:	PERÍODO GESTÃO:					
09/07/08	RESOLUÇÃO CEPE 120			09/07/2008 A					

MEMBRO DO CONSELHO CURADOR		(III) Em conf. com o art. 10 da IN 57/2008 do TCU							
AGENTE:	FRANCISCO CARLOS GOMES					CPF:	522992016-53		
ENDEREÇO:	RUA FIRMINO SALES, 342 APTO 102								
MUNICÍPIO:	LAVRAS	CEP:	37200-000	UF:	MG	TELEFONE:	3821-0322	FAX:	
CARGO OU FUNÇÃO:	PROFESSOR ASSOCIADO								
DESIGNAÇÃO:	DOCUMENTO:	EXONERAÇÃO:	DOCUMENTO:	PERÍODO GESTÃO:					
09/07/08	RESOLUÇÃO CEPE 120			09/07/2008 A					

MEMBRO DO CONSELHO CURADOR		(III) Em conf. com o art. 10 da IN 57/2008 do TCU							
AGENTE:	JOSÉ DONIZETI ALVES					CPF:	263099806-10		
ENDEREÇO:	RUA SAFIRA, 67								
MUNICÍPIO:	LAVRAS	CEP:	37200-000	UF:	MG	TELEFONE:	3822-0867	FAX:	
CARGO OU FUNÇÃO:	PROFESSOR ASSOCIADO								
DESIGNAÇÃO:	DOCUMENTO:	EXONERAÇÃO:	DOCUMENTO:	PERÍODO GESTÃO:					
07/06/06	RESOLUÇÃO CUNI 32			07/06/2006 A 18/06/2008					

MEMBRO DO CONSELHO CURADOR		(III) Em conf. com o art. 10 da IN 57/2008 do TCU							
AGENTE:	JOSÉ EGMAR FALCO					CPF:	166978716-87		
ENDEREÇO:	ALAMEDA DAS ACÁCIAS, 77								
MUNICÍPIO:	LAVRAS	CEP:	37200-000	UF:	MG	TELEFONE:	035-8215196	FAX:	
CARGO OU FUNÇÃO:	PROFESSOR TITULAR								
DESIGNAÇÃO:	DOCUMENTO:	EXONERAÇÃO:	DOCUMENTO:	PERÍODO GESTÃO:					
07/06/06	RESOLUÇÃO CUNI 32	18/06/08	ATA	07/06/2006 A 18/06/2008					

MEMBRO DO CONSELHO CURADOR		(III) Em conf. com o art. 10 da IN 57/2008 do TCU							
AGENTE:	LUIZ ANTÔNIO AUGUSTO GOMES					CPF:	258064406-72		
ENDEREÇO:	RUA OTÁVIO REIS, 130								
MUNICÍPIO:	LAVRAS	CEP:	37200-000	UF:	MG	TELEFONE:	3821-9978	FAX:	
CARGO OU FUNÇÃO:	PROFESSOR ADJUNTO								
DESIGNAÇÃO:	DOCUMENTO:	EXONERAÇÃO:	DOCUMENTO:	PERÍODO GESTÃO:					
09/07/08	RESOLUÇÃO CEPE 120			09/07/2008 A					

MEMBRO DO CONSELHO CURADOR		(III) Em conf. com o art. 10 da IN 57/2008 do TCU							
AGENTE:	MARCELO PASSAMANI					CPF:	991917507-25		
ENDEREÇO:	RUA TOPÁZIO, 316								
MUNICÍPIO:	LAVRAS	CEP:	37200-000	UF:	MG	TELEFONE:	3822-4908	FAX:	
CARGO OU FUNÇÃO:	PROFESSOR ADJUNTO								
DESIGNAÇÃO:	DOCUMENTO:	EXONERAÇÃO:	DOCUMENTO:	PERÍODO GESTÃO:					
09/07/08	RESOLUÇÃO CEPE 120			09/07/2008 A					

MEMBRO DO CONSELHO CURADOR		(III) Em conf. com o art. 10 da IN 57/2008 do TCU							
AGENTE:	MÁRIO CÉSAR GUERREIRO					CPF:	102166758-71		
ENDEREÇO:	AV. SÍLVIO MENICUCCI 1695 APTO 302								
MUNICÍPIO:	LAVRAS	CEP:	37200-000	UF:	MG	TELEFONE:		FAX:	
CARGO OU FUNÇÃO:	PROFESSOR ASSOCIADO								
DESIGNAÇÃO:	DOCUMENTO:	EXONERAÇÃO:	DOCUMENTO:	PERÍODO GESTÃO:					
21/06/04	INDICAÇÃO CEPE	09/07/08	INDICACAO CEPE	21/06/2004 A 09/07/2008					

MEMBRO DO CONSELHO CURADOR		(III) Em conf. com o art. 10 da IN 57/2008 do TCU							
AGENTE:	MARX LEANDRO NAVES SILVA					CPF:	627397276-15		
ENDEREÇO:	RUA RUI BARBOSA, 309 APTO 303								
MUNICÍPIO:	LAVRAS	CEP:	37200-000	UF:	MG	TELEFONE:	3822-8781	FAX:	
CARGO OU FUNÇÃO:	PROFESSOR ASSOCIADO								
DESIGNAÇÃO:	DOCUMENTO:	EXONERAÇÃO:		DOCUMENTO:		PERÍODO GESTÃO:			
07/06/06	INDICAÇÃO CUNI					07/06/2006 A			

MEMBRO DO CONSELHO CURADOR		(III) Em conf. com o art. 10 da IN 57/2008 do TCU							
AGENTE:	MATHEUS PUGGINA DE FREITAS					CPF:	256400078-93		
ENDEREÇO:	RUA IRMÃO LUIZ CROEMBROK, 265/101								
MUNICÍPIO:	LAVRAS	CEP:	37200-000	UF:	MG	TELEFONE:	3822-6784	FAX:	
CARGO OU FUNÇÃO:	PROFESSOR ADJUNTO								
DESIGNAÇÃO:	DOCUMENTO:	EXONERAÇÃO:		DOCUMENTO:		PERÍODO GESTÃO:			
09/07/08	RESOLUÇÃO CEPE 120					09/07/2008 A			

MEMBRO DO CONSELHO CURADOR		(III) Em conf. com o art. 10 da IN 57/2008 do TCU							
AGENTE:	MOACIR PASQUAL					CPF:	141475809-04		
ENDEREÇO:	RUA JOSÉ DOS REIS VILELA, 95								
MUNICÍPIO:	LAVRAS	CEP:	37200-000	UF:	MG	TELEFONE:	035-8211659	FAX:	
CARGO OU FUNÇÃO:	PROFESSOR TITULAR								
DESIGNAÇÃO:	DOCUMENTO:	EXONERAÇÃO:		DOCUMENTO:		PERÍODO GESTÃO:			
24/06/04	INDICAÇÃO CUNI	18/06/08		INDICAÇÃO CUNI		24/06/2004 A 18/06/2008			

MEMBRO DO CONSELHO CURADOR		(III) Em conf. com o art. 10 da IN 57/2008 do TCU							
AGENTE:	NEY MAURÍCIO BELLO					CPF:	235307586-04		
ENDEREÇO:	RUA TENENTE AGNELO, 15								
MUNICÍPIO:	LAVRAS	CEP:	37200-000	UF:	MG	TELEFONE:	035-8210406	FAX:	
CARGO OU FUNÇÃO:	ASSISTENTE EM ADMINISTRAÇÃO								
DESIGNAÇÃO:	DOCUMENTO:	EXONERAÇÃO:	DOCUMENTO:	PERÍODO GESTÃO:					
16/04/08	ELEIÇÃO CUNI			16/04/2008 A					

MEMBRO DO CONSELHO CURADOR		(III) Em conf. com o art. 10 da IN 57/2008 do TCU							
AGENTE:	NILTON NAGIB JORGE CHALFUN					CPF:	148628166-49		
ENDEREÇO:	RUA RUI BARBOSA, 544								
MUNICÍPIO:	LAVRAS	CEP:	37200-000	UF:	MG	TELEFONE:	035-8211909	FAX:	
CARGO OU FUNÇÃO:	PROFESSOR TITULAR								
DESIGNAÇÃO:	DOCUMENTO:	EXONERAÇÃO:	DOCUMENTO:	PERÍODO GESTÃO:					
18/06/08	INDICAÇÃO CUNI			18/06/2008 A					

MEMBRO DO CONSELHO CURADOR		(III) Em conf. com o art. 10 da IN 57/2008 do TCU							
AGENTE:	PRISCILA VIEIRA ROSA LOGATO					CPF:	602179529-68		
ENDEREÇO:	RUA DELFINO DE SOUZA, 699								
MUNICÍPIO:	LAVRAS	CEP:	37200-000	UF:	MG	TELEFONE:		FAX:	
CARGO OU FUNÇÃO:	PROFESSOR ASSOCIADO								
DESIGNAÇÃO:	DOCUMENTO:	EXONERAÇÃO:	DOCUMENTO:	PERÍODO GESTÃO:					
09/07/08	RESOLUÇÃO CUNI			09/07/2008 A					

MEMBRO DO CONSELHO CURADOR		(III) Em conf. com o art. 10 da IN 57/2008 do TCU							
AGENTE:	RENATO MENDES GUIMARÃES				CPF:	258260856-49			
ENDEREÇO:	RUA DR. GAMMON, 736								
MUNICÍPIO:	LAVRAS	CEP:	37200-000	UF:	MG	TELEFONE:	3822-4407	FAX:	
CARGO OU FUNÇÃO:	PROFESSOR ASSOCIADO								
DESIGNAÇÃO:	DOCUMENTO:	EXONERAÇÃO:	DOCUMENTO:	PERÍODO GESTÃO:					
21/06/06	INDICAÇÃO CEPE	09/07/08	INDICAÇÃO CEPE	21/06/2006 A 09/07/2008					

MEMBRO DO CONSELHO CURADOR		(III) Em conf. com o art. 10 da IN 57/2008 do TCU							
AGENTE:	RICARDO MAGELA DE SOUZA				CPF:	413496796-15			
ENDEREÇO:	RUA MONSENHOR AURELIANO, 248								
MUNICÍPIO:	LAVRAS	CEP:	37200-000	UF:	MG	TELEFONE:	3821-2827	FAX:	
CARGO OU FUNÇÃO:	PROFESSOR ASSOCIADO								
DESIGNAÇÃO:	DOCUMENTO:	EXONERAÇÃO:	DOCUMENTO:	PERÍODO GESTÃO:					
07/03/07	INDICAÇÃO CUNI			07/03/2007 A					

MEMBRO DO CONSELHO CURADOR		(III) Em conf. com o art. 10 da IN 57/2008 do TCU							
AGENTE:	HENRIQUE DUQUE DE MIRANDA CHAVES FILHO				CPF:	112796566-20			
ENDEREÇO:									
MUNICÍPIO:		CEP:		UF:	MG	TELEFONE:		FAX:	
CARGO OU FUNÇÃO:									
DESIGNAÇÃO:	DOCUMENTO:	EXONERAÇÃO:	DOCUMENTO:	PERÍODO GESTÃO:					
16/09/08	MEC			16/009/2008 A					

MEMBRO DO CONSELHO CURADOR		(III) Em conf. com o art. 10 da IN 57/2008 do TCU							
AGENTE:	GERALDO BERTOLUCCI JÚNIOR					CPF:	375527756-53		
ENDEREÇO:									
MUNICÍPIO:	LAVRAS	CEP:	37200-000	UF:	MG	TELEFONE:	3822-3594	FAX:	
CARGO OU FUNÇÃO:									
DESIGNAÇÃO:	DOCUMENTO:	EXONERAÇÃO:	DOCUMENTO:	PERÍODO GESTÃO:					
18/06/08	RESOLUÇÃO CUNI			18/06/2008 A					

MEMBRO DO CONSELHO CURADOR		(III) Em conf. com o art. 10 da IN 57/2008 do TCU							
AGENTE:	JOEL MARCOS DE OLIVEIRA					CPF:			
ENDEREÇO:									
MUNICÍPIO:	LAVRAS	CEP:	37200-000	UF:	MG	TELEFONE:		FAX:	
CARGO OU FUNÇÃO:									
DESIGNAÇÃO:	DOCUMENTO:	EXONERAÇÃO:	DOCUMENTO:	PERÍODO GESTÃO:					
18/06/08	ELEIÇÃO CUNI			18/06/2008 A					

MEMBRO DO CONSELHO CURADOR		(III) Em conf. com o art. 10 da IN 57/2008 do TCU							
AGENTE:	HELVÉCIO LUIZ REIS					CPF:			
ENDEREÇO:									
MUNICÍPIO:		CEP:		UF:	MG	TELEFONE:		FAX:	
CARGO OU FUNÇÃO:									
DESIGNAÇÃO:	DOCUMENTO:	EXONERAÇÃO:	DOCUMENTO:	PERÍODO GESTÃO:					
26/07/06	MEC	15/09/08	MEC	26/07/2006 A 15/09/2008					

MEMBRO DO CONSELHO CURADOR		(III) Em conf. com o art. 10 da IN 57/2008 do TCU							
AGENTE:	CARLOS HENRIQUE DA P. E SOUZA				CPF:	451913446-34			
ENDEREÇO:	RUA FRANCISCO SALES, 146 APTO 01								
MUNICÍPIO:	LAVRAS	CEP:	37200-000	UF:	MG	TELEFONE:	88384828	FAX:	
CARGO OU FUNÇÃO:	ASSISTENTE EM ADMINISTRAÇÃO								
DESIGNAÇÃO:	DOCUMENTO:	EXONERAÇÃO:		DOCUMENTO:		PERÍODO GESTÃO:			
09/07/08	PORTARIA 120					09/07/2008 A			

MEMBRO DO CONSELHO CURADOR		(III) Em conf. com o art. 10 da IN 57/2008 do TCU							
AGENTE:	ÉDILA VILELA DE RESENDE VON PINHO				CPF:	563025256-91			
ENDEREÇO:	RUA ALDEIA FORMOSA, 87								
MUNICÍPIO:	LAVRAS	CEP:	37200-000	UF:	MG	TELEFONE:	3821-3699	FAX:	
CARGO OU FUNÇÃO:	PROFESSOR ASSOCIADO								
DESIGNAÇÃO:	DOCUMENTO:	EXONERAÇÃO:		DOCUMENTO:		PERÍODO GESTÃO:			
09/07/08	RESOLUÇÃO CUNI 120					09/07/2008 A			

MEMBRO DO CONSELHO CURADOR		(III) Em conf. com o art. 10 da IN 57/2008 do TCU							
AGENTE:	GABRIEL JOSÉ DE CARVALHO				CPF:	148123126-04			
ENDEREÇO:	RUA MOZART G. DO NASCIMENTO, 80								
MUNICÍPIO:	LAVRAS	CEP:	37200-000	UF:	MG	TELEFONE:	035-8215990	FAX:	
CARGO OU FUNÇÃO:	PROFESSOR ASSOCIADO								
DESIGNAÇÃO:	DOCUMENTO:	EXONERAÇÃO:		DOCUMENTO:		PERÍODO GESTÃO:			
21/06/04	INDICAÇÃO CEPE	09/07/08		INDICAÇÃO CEPE		21/06/2004 A 09/07/2008			

MEMBRO DO CONSELHO CURADOR		(III) Em conf. com o art. 10 da IN 57/2008 do TCU							
AGENTE:	GERALDO CIRILO RIBEIRO				CPF:	258044566-87			
ENDEREÇO:	RUA DELFINO DE SOUZA, 163/201								
MUNICÍPIO:	LAVRAS	CEP:	37200-000	UF:	MG	TELEFONE:	3821-7337	FAX:	
CARGO OU FUNÇÃO:	ADMINISTRADOR								
DESIGNAÇÃO:	DOCUMENTO:	EXONERAÇÃO:		DOCUMENTO:		PERÍODO GESTÃO:			
07/06/06	RESOLUÇÃO CUNI 32					07/06/2006 A			

MEMBRO DO CONSELHO CURADOR		(II) Em conf. com o art. 10 da IN 57/2008 do TCU							
AGENTE:	JOÃO CHRYSÓSTOMO DE RESENDE JÚNIOR				CPF:	512259806-15			
ENDEREÇO:	RUA ÁTILA GOULART, 156 A								
MUNICÍPIO:	LAVRAS	CEP:	37200-000	UF:	MG	TELEFONE:		FAX:	
CARGO OU FUNÇÃO:	PROFESSOR ADJUNTO								
DESIGNAÇÃO:	DOCUMENTO:	EXONERAÇÃO:		DOCUMENTO:		PERÍODO GESTÃO:			
09/07/08	RESOLUÇÃO CEPE 120					09/07/2008 A			

MEMBRO DO CONSELHO CURADOR		(III) Em conf. com o art. 10 da IN 57/2008 do TCU							
AGENTE:	MOZART MARTINS FERREIRA				CPF:	258074806-78			
ENDEREÇO:	RUA VENERANDO PEREIRA, 212								
MUNICÍPIO:	LAVRAS	CEP:	37200-000	UF:	MG	TELEFONE:	3821-4395	FAX:	
CARGO OU FUNÇÃO:	PROFESSOR TITULAR								
DESIGNAÇÃO:	DOCUMENTO:	EXONERAÇÃO:		DOCUMENTO:		PERÍODO GESTÃO:			
09/07/08	INDICAÇÃO CEPE					09/07/2008 A			

MEMBRO DO CONSELHO CURADOR		(III) Em conf. com o art. 10 da IN 57/2008 do TCU							
AGENTE:	NADIEL MASSAHUD					CPF:	115081086-68		
ENDEREÇO:	RUA WALDEMAR NOVAES, 104								
MUNICÍPIO:	LAVRAS	CEP:	37200-000	UF:	MG	TELEFONE:	3821-4572	FAX:	
CARGO OU FUNÇÃO:	PROFESSOR ADJUNTO								
DESIGNAÇÃO:	DOCUMENTO:	EXONERAÇÃO:		DOCUMENTO:		PERÍODO GESTÃO:			
07/06/06	RESOLUÇÃO CUNI 32					07/06/2006 A			

Encarregado do Setor

Dirigente da Unidade

Relatório de Gestão

1. Identificação

Tabela 1 – Dados identificadores da unidade jurisdicionada

Nome completo da unidade e sigla	Universidade Federal de Lavras - UFLA	
CNPJ	22.078.679/0001-74	
Natureza jurídica	Autarquia do Poder Executivo	
Vinculação ministerial	Ministério da Educação	
Endereço completo da sede	Câmpus Universitário, s/nº – Caixa Postal 3037 - Lavras/MG – 37200-000 – Telefones: 35 3829-1502/3829-1219	
Endereço da página institucional na internet	www.ufla.br	
Normativos de criação, definição de competências e estrutura organizacional, regimento interno ou estatuto da unidade de que trata o Relatório de Gestão e respectiva data de publicação no Diário Oficial da União	Normas de criação e finalidade: Criada pela Lei nº 8.956, de 15 de dezembro de 1994, por transformação da Escola Superior de Agricultura de Lavras, fundada em 1908, federalizada pela Lei nº 4.307 de 23 de dezembro de 1963 e transformada em autarquia de regime especial pelo Decreto nº 70.686, de 07 de junho de 1972, regendo-se pela legislação vigente, por Estatuto, pelo Regimento Geral e pelas resoluções e normas emanadas dos Conselhos Universitário e de Ensino, Pesquisa e Extensão. Tem por finalidade promover o ensino de graduação e pós-graduação, a pesquisa e a extensão universitária, desenvolver as ciências, as letras, as artes, o esporte e a saúde e prestar serviços técnicos especializados à comunidade. As normas que estabelecem a estrutura orgânica são definidas pelo Regimento Geral aprovado pela Resolução CUNI nº 130/95 e Regimentos Internos. O Estatuto foi aprovado pela Portaria nº 1591, de 28/10/1999, publicado no DOU de 03/11/1999 – Seção I – Página 8.	
Código da UJ titular do relatório	45360	
Códigos das UJ abrangidas	Não consolida outras unidades	
Situação da unidade quanto ao funcionamento	Em Funcionamento	
Função de governo predominante	Educação	
Tipo de atividade	Ensino, Pesquisa e Extensão	
Unidades gestoras utilizadas no SIAFI	Nome	Código
	Universidade Federal de Lavras	153032

2. Objetivos e metas institucionais e/ou programáticos

2.1. Papel da unidade na execução das políticas públicas

A Universidade Federal de Lavras, como unidade do Sistema Federal de Ensino Superior, vem atuando de forma a cumprir as políticas públicas para a educação superior pública no país, como definido no Plano Nacional da Educação (PNE). Nesse sentido, a UFLA está permanentemente atenta ao papel social do ensino superior, preocupando-se não somente com a universalização, mas também com a qualidade da formação profissional e cidadã. No ano de 2008 a instituição completou seus 100 anos de existência, tendo sido incorporada ao sistema federal de ensino ainda em 1964. No ano de 1994, a instituição foi reconhecida com universidade e desde então segue no desenvolvimento e expansão contínuos dos serviços prestados à sociedade. A instituição está organizada em Departamentos Didático-Científicos, que atuam em diferentes áreas do conhecimento. Até o ano de 2007, havia 16 Departamentos, sendo que no ano de 2008 foi criado o Departamento de Ciências Humanas, que já faz parte da política de ampliação da oferta de cursos de graduação no âmbito do REUNI. Atualmente são ofertados 15 cursos de graduação presenciais e um à distância, sendo que no ano de 2008 ingressaram 938 novos estudantes, por meio de processo seletivo envolvendo 4.796 candidatos.

2.2. Estratégia de atuação da unidade na execução das políticas públicas

A Lei Orçamentária de 2008 destinou à UFLA um montante de recursos do Tesouro no valor de R\$ 84.700.015,00 (oitenta e quatro milhões setecentos mil e quinze reais). Desse montante, R\$ 79.482.403,30 (setenta e nove milhões quatrocentos e oitenta e dois mil quatrocentos e três reais) foram destinados ao pagamento das despesas de pessoal, encargos, benefícios e outros, comprometendo, portanto, cerca de 87% dos recursos destinados à UFLA pelo Tesouro. No ano de 2008 os recursos próprios arrecadados pela UFLA foram de R\$4.772.427,24 (quatro milhões setecentos e setenta e dois mil quatrocentos e vinte e sete reais), o que pode ser consolidado em um orçamento final para a manutenção da IFES (Tesouro, receitas próprias e suplementações orçamentárias) no valor de R\$ 24.684.121,80 (vinte e quatro milhões seiscentos e oitenta e quatro mil cento e vinte e um reais). Como pode ser observado no item 2.3 deste relatório, a universidade, por meio de ações específicas de captação de recursos suplementares, conseguiu agregar diversas receitas que foram significativas para a manutenção, bem como para o desenvolvimento institucional continuado.

Há promoção de políticas para manutenção dos estudantes com mais dificuldades financeiras, via ampliação e aprimoramento das ações dos programas de bolsas, manutenção dos preços para alimentação no Restaurante Universitário e para as taxas acadêmicas (inalterados há

oito anos). Seguindo a política dos anos anteriores, de melhoria das condições de ambiência e de moradia nos alojamentos estudantis, foi realizada uma reforma em todos os banheiros e cozinhas dos 36 apartamentos do alojamento, além de reforma de toda a parte elétrica, com instalação de aquecedores solares para economia de energia. Grande parte do recurso disponível para essa reforma foi disponibilizada para a IFES em 2008 pelo PNAES (Plano Nacional de Assistência Estudantil), gerenciado pelo Ministério da Educação. Também em 2008, foram iniciadas as obras do novo Restaurante Universitário, que terá autonomia de 2200 refeições/dia e atenderá de forma mais efetiva à comunidade acadêmica. A previsão de conclusão dessa obra é abril de 2009. Todas essas ações continuadas têm contribuído para que a UFLA apresente um dos menores, senão o menor índice de evasão entre as Instituições Federais de Ensino Superior, que é inferior a 3%. Um orgulho para toda a comunidade universitária da UFLA.

Acrescente-se a isso a adesão da UFLA ao Programa de Apoio a Planos de Reestruturação e Expansão das Universidades Federais – REUNI, projetando nova fase de crescimento para os próximos cinco anos. Nos últimos dois anos, foram estabelecidas e priorizadas ações claras e objetivas com vistas à maior integração da pesquisa com o ensino de graduação, pós-graduação e com a extensão universitária. Todas as atividades que caracterizam, historicamente, a política de pesquisa na UFLA, como o programa de bolsas de iniciação científica e os projetos negociados junto às agências de fomento e instituições públicas e privadas, foram incrementadas. A ampliação do programa de bolsas de iniciação científica por meio de ações técnicas e políticas junto às instituições públicas, destacadamente o Conselho Nacional de Desenvolvimento Científico e Tecnológico (CNPq) e a Fundação de Amparo à Pesquisa do Estado de Minas Gerais (FAPEMIG) e ainda à iniciativa privada, que ampliou as oportunidades de financiamento de bolsas e de projetos de interesse mútuo, é uma realidade. O número de bolsas para estudantes de graduação aumentou em mais de 20% nos dois últimos anos. A estruturação da Pró-Reitoria de Pesquisa, com a criação do Setor de Projetos dotado de apoio logístico para orientação aos pesquisadores na elaboração de propostas para editais específicos, aumentou consideravelmente a participação da universidade em chamadas públicas. Desde o ano de 2004, o número de propostas apresentadas e o volume de recursos captados mais que dobrou, quando comparado ao período anterior. O apoio à efetiva participação de professores e técnicos, pesquisadores com titulação em programas de pesquisa como forma de incentivo à carreira profissional e a criação de condições de suporte para elaboração, encaminhamento de propostas e ações junto aos órgãos financiadores foi um marco na ampliação de recursos captados para a universidade.

A propriedade intelectual, tema atual e ainda pouco explorado pela comunidade acadêmica, foi amplamente discutida em muitos eventos realizados nos últimos anos, que possibilitaram o amadurecimento entre os pesquisadores e ainda o estabelecimento de parcerias com a Fundação de Amparo à Pesquisa do Estado de Minas Gerais. A UFLA conta hoje com uma Comissão de Propriedade Intelectual formalmente constituída na Pró-Reitoria de Pesquisa, que

está ultimando o processo de criação do Núcleo de Inovação Tecnológica da UFLA – NINTEC. A instituição participa, ainda, do Programa de Incentivo à Inovação, em parceria com o Governo do Estado de Minas Gerais e com a Prefeitura Municipal de Lavras, apoiando financeiramente projetos de pesquisa aplicada.

Por entender que a extensão universitária é uma ação educativa entre comunidade e universidade, transformada em oportunidade de aprendizagem, a UFLA tem incentivado o envolvimento da comunidade acadêmica com a comunidade externa, em parcerias com associações civis, instituições públicas e privadas, que têm resultado em ações dialógicas, educacionais e participativas. As atividades de extensão tradicionalmente desenvolvidas pela UFLA, como cursos profissionalizantes, palestras, consultorias e atividades elaboradas de forma integrada com organizações públicas e privadas, como dias de campo, exposições, seminários, encontros, feiras, campanhas, palestras e fórum de debates, têm sido efetivamente apoiadas e incrementadas, sempre estimulando a maior participação de estudantes, com destaque para os cursos de graduação, por meio do programa de bolsa-extensão. A consolidação do Sistema UFLA de Comunicação – Jornal, Rádio e TV – é hoje uma realidade, graças ao permanente apoio da Fundação de Apoio ao Ensino Pesquisa e Extensão (FAEPE), com a valorização dos recursos humanos existentes e a melhoria tecnológica, o que tem possibilitado o estabelecimento de uma programação que potencializa a atuação da Universidade no desenvolvimento regional.

Devido à necessidade constante de aprimoramento do seu capital intelectual, a atual administração tem envidado esforços para a promoção de uma política de gestão e de valorização dos professores e dos técnico-administrativos. A Reitoria participou ativamente em ações junto à ANDIFES e ao MEC para a conclusão das etapas de implantação do Plano de Carreira de Cargos dos Técnicos Administrativos em Educação - PCCTAE, bem como para a negociação de um plano de carreira para os docentes que, em 2008, já foi realidade para as duas categorias. Ainda, no ano de 2008, a UFLA pôde realizar diversos concursos públicos, como ações de recomposição de quadro e também no âmbito de REUNI, que possibilitaram a admissão de 53 novos técnicos administrativos e 29 docentes. A implantação, pelo MEC, em 2008, do banco de docentes equivalentes para as IFES também foi um ganho definitivo para a futura manutenção do quadro de docentes da instituição. A perspectiva é que em 2009 esse mesmo processo seja adotado para a categoria dos técnicos administrativos, garantindo assim o desenvolvimento institucional planejado.

A organização espacial da UFLA vem sendo planejada estrategicamente e acolhe a Universidade do futuro. No ano de 2008 foi elaborado um plano estratégico de sustentabilidade ambiental para o campus da UFLA, que inclui a destinação e tratamento de resíduos sólidos e resíduos químicos, a rede de esgoto e a estação de tratamento (uma das maiores carências da instituição), a proteção de matas e nascentes de água no campus, a reforma da rede de distribuição de energia elétrica visando a economicidade, o uso de fontes alternativas e renováveis de energia, dentre outros (detalhes podem ser consultados no item 17 desse relatório).

A informatização do Campus, não apenas da Rede UFLA de intranet e internet, mas também a modernização de equipamentos eletrônicos de setores e departamentos e a própria segurança do sistema, é hoje uma realidade. Além da já existente rede de internet por fibra ótica, a UFLA desenvolveu em 2008 um projeto de rede de internet via rádio (sistema “wireless”) que dará cobertura de sinal em toda a área predial do campus da UFLA e terá impacto principalmente sobre a comunidade discente, bem como para a comunidade externa que visita ou demanda serviços da universidade. Atualmente essa rede está em fase de teste, com disponibilização do sistema em março de 2009.

A melhoria das condições de segurança do campus, pela contratação de empresa especializada, colocação de pontos estratégicos de vigilância permanente e instalação de sistema de vigilância eletrônica, trouxe mais tranquilidade aos usuários. Também foi desenvolvido nesse ano o primeiro sistema de identificação e controle de veículos no campus, com a colocação de adesivo identificador em todos os veículos da comunidade acadêmica. Esse sistema começou a ser testado de forma experimental em dezembro de 2008 e com implantação prevista para março de 2009, no início do primeiro semestre letivo. Ainda, no ano de 2008, a expansão do número de alunos em cursos noturnos gerou a necessidade de replanejamento das estratégias e de distribuição de pessoal de segurança no campus. Todas essas ações foram realizadas sem a necessidade de aumento do número de servidores terceirizados envolvidos em atividades de segurança em relação a 2007, como pode ser visto no quadro de composição de recursos humanos desse relatório (anexo I).

Com o desenvolvimento institucional, para satisfazer às necessidades essenciais das atividades de ensino, pesquisa e extensão, no que se refere às construções novas, a ampliação da área edificada prevista até o final da atual gestão é de aproximadamente 25.000 m², dos quais cerca de 13.900 m² já estão concluídos ou em fase de acabamento; outros, mais de 10.000 m², encontram-se em obras e em ritmo acelerado. Ao todo, mais de R\$12.000.000,00 estão sendo investidos na melhoria da infraestrutura física da UFLA em projetos negociados junto à Secretaria de Educação Superior – SESu/MEC, à Financiadora de Estudos e Pesquisas– FINEP/MCT, ao Instituto Estadual de Florestas – IEF/MG, ao Banco do Brasil S/A, dentre outros Financiadores, além de recursos próprios da Universidade e das Fundações FAEPE e FUNDECC.

Apesar das inúmeras dificuldades enfrentadas, da escassez de recursos humanos (particularmente de técnicos administrativos) e de recursos financeiros em nosso orçamento de custeio e de capital e ainda de limitações impostas pela necessidade de ampliação imediata da infraestrutura física em função da recente expansão de nossa instituição, muito foi feito. A gestão institucional não se limitou às fontes usuais de financiamento e foram buscadas alternativas para a captação de recursos. Muitos convênios e acordos foram firmados, envolvendo dezenas de órgãos públicos e empresas privadas, o que possibilita o continuado e desejado desenvolvimento institucional da UFLA.

2.3. Programas

Neste tópico são apresentados todos os Programas e respectivas ações executadas pela universidade no ano de 2008. Como será observado, todos os Programas/Ações executados que possuem metas físicas e financeiras estabelecidas fazem parte do Projeto de Lei de 2008, elaborado no ano de 2007 pela UJ e aprovado pelo Congresso Nacional. Já as Ações oriundas de descentralizações governamentais, emendas de bancada, emendas individuais e outras não possuem metas físicas declaradas, por serem ações definidas e monitoradas pela UJ responsável por tal descentralização.

2.3.1. Programa 0901 – Operações Especiais: Cumprimento de Sentenças Judiciais

2.3.1.1. Dados gerais

Tabela 2 – Dados gerais do programa

Tipo de programa	Operações especiais
Objetivo geral	Operações especiais: Cumprimento de Sentenças Judiciais
Objetivos Específicos	Operações especiais: Cumprimento de Sentenças Judiciais
Gerente do programa	-
Gerente executivo	-
Responsável pelo programa no âmbito da UJ	Não se aplica.
Indicadores ou parâmetros utilizados para avaliação do programa	Não se aplica.
Público-alvo (beneficiários)	Operações especiais: Cumprimento de Sentenças Judiciais

2.3.1.2. Principais Ações do Programa

Ação 0005.26263.0031 – Cumprimento de Sentença Judicial Transitada em Julgado (Precatórios) devida pela União, Autarquias e Fundações Públicas

Tabela 3 – Dados gerais da ação

Tipo	Operações Especiais
Finalidade	Cumprir as decisões judiciais relativas a Sentenças Judiciais Transitadas em Julgado devidas pela União, Autarquias e Fundações Públicas.
Descrição	Cumprimento de Sentença Judicial Transitada em Julgado (Precatórios) devida pela União, Autarquias e Fundações Públicas.
Unidade responsável pelas decisões estratégicas	Ministério da Educação
Coordenador Nacional da ação	-
Unidades executoras	-
Áreas (dentro da UJ) responsáveis por gerenciamento ou execução da ação	TRFORC
Competências Institucionais requeridas para a execução da ação	A UFLA é uma autarquia federal estabelecida pela Lei 8956, de 15 de dezembro de 1994.

2.3.1.3. Resultados

- a. O recurso dessa ação foi descentralizado para o TRFORC-1ª Região, conforme arquivo ESB0072 em cumprimento ao art. 24 da LDO 2004, através da 2008NC900004.
- b. Fonte 0100000000
- c. *Tabela 4 – Metas e resultados da ação no exercício*

META	PREVISÃO (R\$)	EXECUÇÃO (R\$)	EXECUÇÃO/PREVISÃO %
Financeira	405.232,00	400.128,08	98,74
Física	-	-	

2.3.2. Programa 0089 – Previdência de Inativos e Pensionistas da União

2.3.2.1. Dados gerais

Tabela 5 – Dados gerais do programa

Tipo de programa	Apoio às Políticas Públicas e Áreas Especiais
Objetivo geral	Assegurar os benefícios previdenciários legalmente estabelecidos aos servidores inativos da União e seus pensionistas e dependentes
Objetivos Específicos	
Gerente do programa	-
Gerente executivo	-
Responsável pelo programa no âmbito da UJ	Diretoria de Recursos Humanos
Indicadores ou parâmetros utilizados para avaliação do programa	Não se aplica.
Público-alvo (beneficiários)	Servidores públicos federais titulares de cargo efetivo, servidores inativos, dependentes e pensionistas.

2.3.2.2. Principais Ações do Programa

Ação 0181.26263.0031 – Pagamento de Aposentadorias e Pensões – Servidores Cíveis.

Tabela 6 – Dados gerais da ação

Tipo	Operações Especiais
Finalidade	Garantir o pagamento devido aos servidores civis inativos do Poder Executivo ou aos seus pensionistas, em cumprimento às disposições contidas em regime previdenciário próprio.
Descrição	Pagamento de proventos oriundos de direito previdenciário próprio dos servidores públicos civis do Poder Executivo ou dos seus pensionistas, incluídas a aposentadoria/pensão mensal, a gratificação natalina e as eventuais despesas de exercícios anteriores.
Unidade responsável pelas decisões estratégicas	Não se aplica.
Coordenador nacional da ação	-
Unidades executoras	153032 - Universidade Federal de Lavras
Áreas(dentro da UJ) responsáveis por gerenciamento ou execução da ação	Diretoria de Recursos Humanos
Competências Institucionais requeridas para a execução da ação	A UFLA é uma autarquia federal estabelecida pela Lei 8956, de 15 de dezembro de 1994.

2.3.2.3. Resultados

- a. Esta ação foi totalmente elaborada na Proposta Orçamentária pela Subsecretária de Planejamento de Orçamento do MEC , que foi destinada aos pagamentos de proventos de servidores docentes e técnicos administrativos inativos e pensionistas durante o exercício de 2008. As metas físicas e financeiras foram atingidas, havendo cancelamento de recursos para remanejamento solicitado pela SPO/MEC. Nessa ação, houve: 9 aposentadorias, 2 falecimentos de inativos, 4 falecimentos de pensionistas.
- b. Fontes: 0100000000, 0153000000, 0156000000, 0169000000 , 0300000000
- c. *Tabela 7 – Metas e resultados da ação no exercício*

META	PREVISÃO (R\$)	EXECUÇÃO (R\$)	EXECUÇÃO/PREVISÃO %
Financeira	15.753.618,00	17.627.599,00	111,90
Física	333	340	102,10

2.3.3. Programa 0750 – Apoio Administrativo

2.3.3.1. Dados gerais

Tabela 8 – Dados gerais do programa

Tipo de programa	Apoio Administrativo
Objetivo geral	Prover os órgãos da União dos meios administrativos para a implementação e gestão de seus programas finalísticos.
Objetivos Específicos	-
Gerente do programa	-
Gerente executivo	-
Responsável pelo programa no âmbito da UJ	Pró-Reitoria de Assuntos Estudantis e Comunitários.
Indicadores ou parâmetros utilizados para avaliação do programa	-
Público-alvo (beneficiários)	Governo

2.3.3.2. Principais Ações do Programa

Ação 2004.26263.0031 – Assistência Médica e Odontológica aos Servidores, Empregados e seus Dependentes.

Tabela 9 – Dados gerais da ação

Tipo	Atividade
Finalidade	Proporcionar aos servidores, empregados, seus dependentes e pensionistas condições para manutenção da saúde física e mental.
Descrição	Concessão do benefício de assistência médico-hospitalar e odontológica aos servidores e empregados, ativos e inativos, dependentes e pensionistas.
Unidade responsável pelas decisões estratégicas	-
Coordenador nacional da ação	-
Unidades executoras	153032 – Universidade Federal de Lavras
Áreas(dentro da UJ) responsáveis por gerenciamento ou execução da ação	Pró-Reitoria de Assuntos Estudantis e Comunitários.
Competências Institucionais requeridas para a execução da ação	A UFLA é uma autarquia federal estabelecida pela Lei 8956, de 15 de dezembro de 1994.

Ação 2010.26263.0031 – Assistência Pré-Escolar aos Dependentes dos Servidores e Empregados.

Tabela 10 – Dados gerais da ação

Tipo	Atividade
Finalidade	Oferecer aos servidores, durante a jornada de trabalho, condições adequadas de atendimento aos seus dependentes, conforme art. 3º do Decreto 977, de 10/11/93.
Descrição	Concessão do benefício de assistência pré-escolar pago diretamente no contracheque, a partir de requerimento, aos servidores e empregados que tenham filhos em idade pré-escolar conforme dispõe o Decreto 977/93.
Unidade responsável pelas decisões estratégicas	-
Coordenador Nacional da ação	-
Unidades executoras	153032 - Universidade Federal de Lavras
Áreas (dentro da UJ) responsáveis por gerenciamento ou execução da ação	Diretoria de Recursos Humanos
Competências Institucionais requeridas para a execução da ação	A UFLA é uma autarquia federal estabelecida pela Lei 8956, de 15 de dezembro de 1994.

Ação 2011.26263.0031 – Auxílio-transporte aos Servidores e Empregados.

Tabela 11 – Dados gerais da ação

Tipo	Atividade
Finalidade	Efetivar o pagamento de auxílio-transporte em pecúnia, pela União, de natureza jurídica indenizatória, destinado ao custeio parcial das despesas realizadas com transporte coletivo municipal, intermunicipal ou interestadual pelos militares, servidores e empregados públicos da Administração Federal direta, autárquica e fundacional da União, bem como aquisição de vale-transporte para os empregados das empresas públicas e sociedades de economia mista integrantes dos orçamentos fiscal e da seguridades social, nos deslocamentos de suas residências para os locais de trabalho e vice-versa, de acordo com a Lei nº 7.418/85 e alterações, e Medida Provisória nº 2.165-36, de 23 de agosto de 2001.
Descrição	Pagamento de auxílio-transporte em pecúnia, pela União, de natureza jurídica indenizatória, destinado ao custeio parcial das despesas realizadas com transporte coletivo municipal, intermunicipal ou interestadual pelos militares, servidores e empregados públicos da Administração Federal direta, autárquica e fundacional da União, nos deslocamentos de suas residências para os locais de trabalho e vice-versa.
Unidade responsável pelas decisões estratégicas	UFLA
Coordenador Nacional da ação	Não se aplica.
Unidades executoras	153032 - Universidade Federal de Lavras
Áreas (dentro da UJ) responsáveis por gerenciamento ou execução da ação	Diretoria de Recursos Humanos
Competências Institucionais requeridas para a execução da ação	A UFLA é uma autarquia federal estabelecida pela Lei 8956, de 15 de dezembro de 1994.

Ação 2012.26263.0031 – Auxílio-alimentação aos Servidores e Empregados.

Tabela 12 – Dados gerais da ação

Tipo	Atividade
Finalidade	Conceder o auxílio-alimentação, sob forma de pecúnia, pago na proporção dos dias trabalhados e custeado com recursos do órgão ou entidade de lotação ou exercício do servidor ou empregado, aquisição de vale ou ticket-alimentação ou refeição ou manutenção de refeitório.
Descrição	Concessão em caráter indenizatório e sob forma de pecúnia o auxílio-alimentação aos servidores e empregados ativos, de acordo com a Lei 9527/97, ou mediante aquisição de vale ou ticket-alimentação ou refeição ou, ainda, por meio da manutenção de refeitório.
Unidade responsável pelas decisões estratégicas	UFLA
Coordenador nacional da ação	Não se aplica.
Unidades executoras	153032 - Universidade Federal de Lavras
Áreas (dentro da UJ) responsáveis por gerenciamento ou execução da ação	Diretoria de Recursos Humanos
Competências Institucionais requeridas para a execução da ação	A UFLA é uma autarquia federal estabelecida pela Lei 8956, de 15 de dezembro de 1994.

2.3.3.3. Resultados

Ação 2004.26263.0031 – Assistência Médica e Odontológica aos Servidores, Empregados e seus Dependentes:

a. A execução dessa ação no ano de 2008 ficou muito aquém da meta física e financeira propostas. Primeiramente houve uma baixa adesão dos servidores da Ufla ao plano de saúde GEAP, sendo essa uma adesão de caráter voluntário. Isso se deveu principalmente à baixa cobertura (ou oferta de rede credenciada de serviços) por tal plano na cidade de Lavras e região. Adicionalmente, em dezembro de 2008, a SPO realizou o bloqueio dos limites disponíveis nessa rubrica, o que limitou a realização de alguns empenhos. Consequentemente, alguns saldos de empenhos ficaram como Restos a Pagar. Para o ano de 2009, está sendo estudada a possibilidade de licitação para serviços de assistência à saúde, que permitam uma maior utilização por parte dos beneficiários e uma oferta de serviços mais adequada.

b. Fonte: 0151000000

c. *Tabela 13 – Metas e resultados da ação no exercício*

META	PREVISÃO (R\$)	EXECUÇÃO (R\$)	EXECUÇÃO/PREVISÃO %
Financeira	736.385,00	297.384,51	40,38
Física	1461	648	44,35

Ação 2010.26263.0031 – Assistência Pré-escolar aos Dependentes dos Servidores e Empregados:

a. Com a finalidade de custear as despesas com pré-escola, para atendimentos de filhos de servidores ativos de até seis anos, durante a jornada de trabalho. O montante desse recurso foi liberado por meio de teto estipulado pela SPO-0MEC, havendo um pequeno superávit de meta física, devido a novos pedidos de benefício durante o exercício. O saldo não executado permaneceu no crédito disponível à disposição da SPO.

b. Fonte 0100000000

c. *Tabela 14 – Metas e resultados da ação no exercício*

META	PREVISÃO (R\$)	EXECUÇÃO (R\$)	EXECUÇÃO/PREVISÃO %
Financeira	140.349,00	117.323,35	83,59
Física	131	144	109,92

Ação 2011.26263.0031 – Auxílio-transporte aos Servidores e Empregados:

a. Essa ação foi destinada a atender aos deslocamentos de servidores ativos de suas residências até o local de trabalho e vice-versa, pagamento efetuado em pecúnia no contracheque de natureza indenizatória. Esse recurso foi liberado por um teto estipulado pela SPO/MEC.

b. Fonte 0100000000

c. *Tabela 15 – Metas e resultados da ação no exercício*

META	PREVISÃO (R\$)	EXECUÇÃO (R\$)	EXECUÇÃO/PREVISÃO %
Financeira	422.234,00	423.284,00	100,25
Física	320	553	172,81

Ação 2012.26263.0031 – Auxílio-alimentação aos Servidores e Empregados:

a. Destinada em forma de pecúnia no contracheque, para custear as despesas com alimentação dos servidores ativos, esse recurso foi liberado através de um teto pela SPO - MEC. A meta física não foi atingida devido à ocorrência de algumas aposentadorias não previstas, quando da definição da meta. A execução financeira permitiu o atendimento de todos os servidores e o saldo não executado permaneceu no crédito disponível à disposição da SPO.

b. Fonte 0100000000

c. *Tabela 16 – Metas e resultados da ação no exercício*

META	PREVISÃO (R\$)	EXECUÇÃO (R\$)	EXECUÇÃO/PREVISÃO %
Financeira	1.262.754,00	1.221.001,37	96,69
Física	731	728	99,59

2.3.4. Programa 1061 – Brasil Escolarizado

2.3.4.1. Dados gerais

Tabela 17 – Dados gerais do programa

Tipo de programa	Finalístico
Objetivo geral	Contribuir para a universalização da Educação Básica, assegurando equidade nas condições de acesso e permanência
Objetivos Específicos	-
Gerente do programa	Daniel Silva Banban
Gerente executivo	Adalberto Domingos da Paz
Indicadores ou parâmetros utilizados para avaliação do programa	- Taxa de frequência à escola da população na faixa etária de até 3 anos - Taxa de frequência bruta ao Ensino Médio - Taxa de frequência líquida ao Ensino Fundamental da população na faixa etária de 7 a 14 anos - Taxa de frequência líquida ao Ensino Médio da população na faixa etária de 15 a 17 anos - Taxa de frequência líquida à Pré-escola da população na faixa etária de 4 a 6 anos
Público-alvo (beneficiários)	Crianças, adolescentes e jovens

2.3.4.2. Principais Ações do Programa

Ação 8429.26291.0001 – Formação Inicial e Continuada a Distância –FNDE/SEED

Tabela 18 – Dados gerais da ação

Tipo	Atividade
Finalidade	Formação Inicial e Continuada a Distância
Descrição	Formação Inicial e Continuada a Distância
Unidade responsável pelas decisões estratégicas	26298-Fundo Nacional de Desenvolvimento da Educação
Coordenador nacional da ação	RONARA DE CASTRO AZEVEDO DE ALCANTARA
Unidades executoras	153032 - Universidade Federal de Lavras
Áreas (dentro da UJ) responsáveis por gerenciamento ou execução da ação	Pró-Reitoria de Graduação
Competências Institucionais requeridas para a execução da ação	A UFLA é uma autarquia federal estabelecida pela Lei 8956, de 15 de dezembro de 1994.

Ação 0A30.26291.0001 – Concessão de Bolsa de Incentivo à Formação de Professores para a Educação Básica - CAPES

Tabela 19 – Dados gerais da ação

Tipo	Operações Especiais
Finalidade	Estimular a formação inicial ou continuada de professores da Educação Básica.
Descrição	Concessão de bolsa a professores cursistas, professores formadores, professores tutores e participantes de projetos de pesquisa e desenvolvimento de metodologias educacionais, de acordo com a Lei nº 11.273, de 6 de fevereiro de 2006, visando à qualificação de recursos humanos para a educação.
Unidade responsável pelas decisões estratégicas	UFLA
Coordenador nacional da ação	Não se aplica.
Unidades executoras	153032 - Universidade Federal de Lavras
Áreas (dentro da UJ) responsáveis por gerenciamento ou execução da ação	Pró-Reitoria de Pós-Graduação
Competências Institucionais requeridas para a execução da ação	A UFLA é uma autarquia federal estabelecida pela Lei 8956, de 15 de dezembro de 1994.

2.3.4.3. Resultados

Ação 8429.26291.0001 – Formação Inicial e Continuada a Distância – FNDE/SEED

- a. O objetivo deste recurso foi para dar continuidade à implementação do módulo 2- do Curso de Graduação em Administração, atendendo 325 alunos distribuídos em quatro pólos presenciais: Lavras, Belo Horizonte, Campos Gerais e Turmalina, possibilitando assim que estudantes possam obter formação em nível universitário em regiões que não possuem ensino superior. A execução da ação permitiu a ampliação da infraestrutura da instituição, com a aquisição de vários equipamentos e materiais permanentes, que foram disponibilizados

aos alunos. Devido a problemas operacionais com o FNDE, não foi possível executar todo o recurso previsto de custeio.

b. Fonte 0112000000

c. *Tabela 20 – Metas e resultados da ação no exercício*

META	PREVISÃO (R\$)	EXECUÇÃO (R\$)	EXECUÇÃO/PREVISÃO %
Financeira	283.992,81	257.511,85	90,68
Física	-	-	-

Ação 0A30.26291.0001 – Concessão de Bolsa de Incentivo à Formação de Professores para a Educação Básica - CAPES

a. Programa de Fomento à Pós Graduação.

b. Fonte 0112915407

c. *Tabela 21 – Metas e resultados da ação no exercício*

META	PREVISÃO (R\$)	EXECUÇÃO (R\$)	EXECUÇÃO/PREVISÃO %
Financeira	406.800,00	406.799,85	100,00
Física	-	-	-

2.3.5. Programa 1067 – Gestão da Política de Educação

2.3.5.1. Dados gerais

Tabela 22 – Dados gerais do programa

Tipo de programa	Apoio às Políticas Públicas e Areas Especiais
Objetivo geral	Coordenar o planejamento e a formulação de políticas setoriais e a avaliação e controle dos programas na área da educação
Objetivos Específicos	-
Gerente do programa	Paulo Eduardo Nunes de Moura Rocha
Gerente executivo	Leo Kessel
Indicadores ou parâmetros utilizados para avaliação do programa	-
Público-alvo (beneficiários)	Governo

2.3.5.2. Principais Ações do Programa

Ação 4572.26263.0031 – Capacitação de Servidores Públicos Federais em Processo de Qualificação e Requalificação

Tabela 23 – Dados gerais da ação

Tipo	Atividade
Finalidade	Promover a qualificação e a requalificação de pessoal com vistas à melhoria continuada dos processos de trabalho, dos índices de satisfação pelos serviços prestados à sociedade e ao crescimento profissional.
Descrição	Realização de ações diversas voltadas ao treinamento de servidores, tais como custeio dos eventos, pagamento de passagens e diárias aos servidores, quando em viagem para capacitação, taxa de inscrição em cursos, seminários, congressos e outras despesas relacionadas à capacitação de pessoal.
Unidade responsável pelas decisões estratégicas	UFLA
Coordenador nacional da ação	Não se aplica.
Unidades executoras	Não se aplica.
Áreas (dentro da UJ) responsáveis por gerenciamento ou execução da ação	Pró-Reitoria de Planejamento e Gestão e Diretoria de Recursos Humanos
Competências Institucionais requeridas para a execução da ação	A UFLA é uma autarquia federal estabelecida pela Lei 8956, de 15 de dezembro de 1994.

Ação 2272.26101.0001 Gestão e Administração do Programa

Tabela 24 – Dados gerais da ação

Tipo	Atividade
Finalidade	Constituir um centro de custos administrativos dos programas, agregando as despesas que não são passíveis de apropriação em ações finalísticas do próprio programa.
Descrição	Essas despesas compreendem: serviços administrativos; pessoal ativo; manutenção e uso de frota veicular própria ou de terceiros por órgãos da União; manutenção e conservação de imóveis próprios da União, cedidos ou alugados, utilizados pelos órgãos da União; tecnologia da informação, sob a ótica meio, incluindo o apoio ao desenvolvimento de serviços técnicos e administrativos; despesas com viagens e locomoção (aquisição de passagens, pagamento de diárias e afins); sistemas de informações gerenciais internos; estudos que têm por objetivo elaborar, aprimorar ou dar subsídios à formulação de políticas públicas; promoção de eventos para discussão, formulação e divulgação de políticas, etc; produção e edição de publicações para divulgação e disseminação de informações sobre políticas públicas e demais atividades-meio necessárias à gestão e administração do programa.
Unidade responsável pelas decisões estratégicas	UFLA
Coordenador nacional da ação	Não se aplica.
Unidades executoras	Universidade Federal de Lavras
Áreas (dentro da UJ) responsáveis por gerenciamento ou execução da ação	Diretoria de Recursos Humanos
Competências Institucionais requeridas para a execução da ação	A UFLA é uma autarquia federal estabelecida pela Lei 8956, de 15 de dezembro de 1994.

2.3.5.3. Resultados

Ação 4572.26263.0031 – Capacitação de Servidores Públicos Federais em Processo de Qualificação e Requalificação

a. Da previsão inicial de treinamento de 95 servidores, meta física liberada pela SPO, foram custeados treinamento para 18 servidores. Utilizando a estrutura da Universidade foram treinados 27 servidores técnico-administrativos, ingressaram em setembro de 2008 e qualificados no curso de Pós-Graduação Lato Sensu 6 servidores que concluíram o curso em 2008 e 4 servidores que iniciaram o curso em 2008. Assim, concluímos que a Universidade Federal de Lavras qualificou 55 servidores em 2008. Durante o ano de 2008 tentou-se a contratação de cursos de qualificação para serem realizados dentro da própria instituição, com o objetivo de atendimento de um número maior de servidores Contudo, algumas entidades procuradas, como a Escola Nacional de Administração Pública (ENAP) não tiveram agenda disponível para a realização de tais cursos. Adicionalmente, em dezembro de 2008, limites disponíveis nessa ação foram bloqueados pela SPO, sem nova liberação até o fim do exercício de 2008. Para o ano de 2009 será adotada a estratégia de diversificação de cursos, tanto dentro da IFES quanto realizados por outras instituições.

b. Fonte 0112000000

c. *Tabela 25 – Metas e resultados da ação no exercício*

META	PREVISÃO (R\$)	EXECUÇÃO (R\$)	EXECUÇÃO/PREVISÃO %
Financeira	106.000,00	10.365,47	9,78
Física	95	18	18,95

Ação 2272.26101.0001 - Gestão e Administração do Programa

a. Esta ação foi destinada à capacitação técnica ao servidor, realizada pela SPO-MEC, com objetivo de aprimoramento no uso de ferramentas do SIMEC.

b. Fonte 0100915014

c. Dois servidores da instituição foram capacitados.

d. *Tabela 26 – Metas e resultados da ação no exercício*

META	PREVISÃO (R\$)	EXECUÇÃO (R\$)	EXECUÇÃO/PREVISÃO %
Financeira	719,68	719,68	100,00
Física	-	-	-

2.3.6. Programa 1073 – Brasil Universitário

2.3.6.1. Dados gerais

Tabela 27 – Dados gerais do programa

Tipo de programa	Finalístico
Objetivo geral	Ampliar com qualidade o acesso ao ensino de graduação, à pesquisa e à extensão, com vistas a disseminar o conhecimento.
Objetivos Específicos	-
Gerente do programa	Ronaldo Mota
Gerente executivo	Maria Ieda Costa Diniz
Responsável pelo programa no âmbito da UJ	MEC
Indicadores ou parâmetros utilizados para avaliação do programa.	-Coeficiente de Alunos por Docentes em Exercício na Educação Superior. -Taxa de Docentes (em Exercício) com Doutorado Atuando nas Instituições Federais de Educação Superior - Graduação Presencial. -Taxa de Docentes (em Exercício) com Graduação Atuando nas Instituições Federais de Educação Superior - Graduação Presencial -Taxa de Docentes (em Exercício) com Mestrado Atuando nas Instituições Federais de Educação Superior – Graduação. -Taxa de Matrícula de Alunos em Instituições Federais de Educação Superior - Graduação Presencial - no Turno Noturno. -Taxa de Matrículas de Alunos em Cursos de Graduação Presenciais no Turno Noturno.
Público-alvo (beneficiários)	Alunos e professores das Instituições Federais de Ensino Superior - IFES, bem como bolsistas das IES privadas

2.3.6.2. Principais Ações do Programa

Ação 09HB.26263.0001 – Contribuição da União, de suas Autarquias e Fundações para o Custeio do Regime de Previdência dos Servidores Públicos Federais.

Tabela 28 – Dados gerais da ação

Tipo	Operações Especiais
Finalidade	Assegurar o pagamento da contribuição da União, de suas Autarquias e Fundações para o custeio do regime de previdência dos servidores públicos federais na forma do art. 8º da Lei nº 10.887, de 18 de junho de 2004.
Descrição	Pagamento da contribuição da União, de suas Autarquias e Fundações para o custeio do regime de previdência dos servidores públicos federais na forma do artigo 8º da Lei nº 10.887, de 18 de junho de 2004.
Unidade responsável pelas decisões estratégicas	UFLA
Coordenador nacional da ação	Não se aplica.
Unidades executoras	153032 - Universidade Federal de Lavras
Áreas (dentro da UJ) responsáveis por gerenciamento ou execução da ação	Diretoria de Recursos Humanos
Competências Institucionais requeridas para a execução da ação	A UFLA é uma autarquia federal estabelecida pela Lei 8956, de 15 de dezembro de 1994.

Ação 4002.26263.0031– Assistência ao Educando do Ensino de Graduação.

Tabela 29 – Dados gerais da ação

Tipo	Atividade
Finalidade	Apoiar os estudantes do ensino de graduação, mantendo, a critério da instituição, os restaurantes universitários, as casas de estudantes, e a assistência médico-odontológica.
Descrição	Fornecimento de alimentação, atendimento médico-odontológico, alojamento e transporte, dentre outras iniciativas típicas de assistência social ao educando, cuja concessão seja pertinente sob o aspecto legal e contribua para o bom desempenho do aluno na escola.
Unidade responsável pelas decisões estratégicas	Pró-Reitoria de Assuntos Estudantis, Comunitários e Culturais
Coordenador nacional da ação	
Unidades executoras	153032 - Universidade Federal de Lavras
Áreas (dentro da UJ) responsáveis por gerenciamento ou execução da ação	Coordenadoria de Alimentação - Restaurante Universitário
Competências Institucionais requeridas para a execução da ação	A UFLA é uma autarquia federal estabelecida pela Lei 8956, de 15 de dezembro de 1994.

Ação 4004.26263.0031 – Serviços à Comunidade por meio da Extensão Universitária.

Tabela 30 – Dados gerais da ação

Tipo	Atividade
Finalidade	Oportunizar ao aluno universitário a consolidação dos conhecimentos com a prática, mediante atividades voltadas à coletividade, viabilizando a prestação de serviços sociais e integração entre a Instituição e a comunidade.
Descrição	Realização de cursos de capacitação e qualificação de recursos humanos; promoção de congressos, seminários, e simpósios científicos e culturais; desenvolvimento de programas de assistência social a comunidades carentes; e, implementação de ações educativas e culturais, além da manutenção da infraestrutura da extensão universitária para garantir o seu funcionamento.
Unidade responsável pelas decisões estratégicas	
Coordenador nacional da ação	
Unidades executoras	153032 - Universidade Federal de Lavras
Áreas (dentro da UJ) responsáveis por gerenciamento ou execução da ação	
Competências Institucionais requeridas para a execução da ação	A UFLA é uma autarquia federal estabelecida pela Lei 8956, de 15 de dezembro de 1994.

Ação 4008.26263.0031 – Acervo Bibliográfico Destinado às Instituições Federais de Ensino Superior e Hospitais de Ensino.

Tabela 31 – Dados gerais da ação

Tipo	Atividade
Finalidade	Possibilitar a manutenção, a preservação, a disponibilização e ampliação do acervo bibliográfico das Instituições Federais de Ensino Superior e Hospitais de Ensino, para melhoria da qualidade do ensino de graduação.
Descrição	Aquisição de bibliografia básica para o ensino de graduação. Ordenação, catalogação, manutenção de sistemas informatizados, limpeza, manutenção e recuperação do acervo.
Unidade responsável pelas decisões estratégicas	
Coordenador nacional da ação	
Unidades executoras	153032 - Universidade Federal de Lavras
Áreas (dentro da UJ) responsáveis por gerenciamento ou execução da ação	
Competências Institucionais requeridas para a execução da ação	A UFLA é uma autarquia federal estabelecida pela Lei 8956, de 15 de dezembro de 1994.

Ação 4009.26263.0031 – Funcionamento de Cursos de Graduação.

Tabela 32 – Dados gerais da ação

Tipo	Atividade
Finalidade	Garantir o funcionamento dos cursos de graduação das Instituições Federais de Ensino Superior - IFES, formar profissionais de alta qualificação para atuar nos diferentes setores da sociedade, capazes de contribuir para o processo de desenvolvimento nacional, com transferência de conhecimento pautada em regras curriculares.
Descrição	Desenvolvimento de ações para assegurar a manutenção e o funcionamento dos cursos de graduação nas Instituições Federais de Ensino Superior, incluindo participação em órgãos colegiados que congreguem o conjunto das instituições federais de ensino superior, manutenção de serviços terceirizados, pagamento de serviços públicos e de pessoal ativo, bem como a manutenção de infraestrutura física por meio de obras de pequeno vulto que envolvam ampliação/reforma/adaptação e aquisição e/ou reposição de materiais, inclusive aqueles inerentes às pequenas obras, observados os limites da legislação vigente.
Unidade responsável pelas decisões estratégicas	
Coordenador nacional da ação	
Unidades executoras	153032 - Universidade Federal de Lavras
Áreas (dentro da UJ) responsáveis por gerenciamento ou execução da ação	
Competências Institucionais requeridas para a execução da ação	A UFLA é uma autarquia federal estabelecida pela Lei 8956, de 15 de dezembro de 1994.

Ação 2E14.26263.0140– Reforma e Modernização de Infraestrutura Física das Instituições Federais de Ensino Superior

Tabela 33 – Dados gerais da ação

Tipo	Atividade
Finalidade	Reforma e Modernização de Infraestrutura Física das Instituições Federais de Ensino Superior
Descrição	Reforma e Modernização de Infraestrutura Física das Instituições Federais de Ensino Superior
Unidade responsável pelas decisões estratégicas	
Coordenador nacional da ação	
Unidades executoras	
Áreas (dentro da UJ) responsáveis por gerenciamento ou execução da ação	
Competências Institucionais requeridas para a execução da ação	A UFLA é uma autarquia federal estabelecida pela Lei 8956, de 15 de dezembro de 1994.

Ação 4413.26101.0001 – Treinamento Especial para Alunos de Graduação de Entidade de Ensino Superior (PET)

Tabela 34 – Dados gerais da ação

Tipo	Atividade
Finalidade	Melhorar as condições de ensino-aprendizagem dos cursos de graduação das Instituições de Ensino Superior mediante apoio à formação de grupos tutoriais de alunos, visando: otimizar o potencial acadêmico de alunos com habilidades e interesses destacados; promover a integração da atividade acadêmica com a futura atividade profissional, por meio do exercício permanente e integrado do ensino, da pesquisa e da extensão; promover a melhoria do ensino de graduação a partir do estabelecimento de novas práticas e experiências pedagógicas e através do efeito multiplicador da atuação dos integrantes do Grupo PET sobre o alunado dos cursos de graduação.
Descrição	Formação de grupos tutoriais, compostos por alunos de cursos de graduação, alunos de cursos de pós-graduação, mestrandos ou doutorandos sob a orientação de docente que possua título de doutor.
Unidade responsável pelas decisões estratégicas	Secretaria de Educação Superior/MEC
Coordenador nacional da ação	
Unidades executoras	153032 - Universidade Federal de Lavras
Áreas (dentro da UJ) responsáveis por gerenciamento ou execução da ação	
Competências Institucionais requeridas para a execução da ação	A UFLA é uma autarquia federal estabelecida pela Lei 8956, de 15 de dezembro de 1994.

Ação 8282.26101.0001 – Reestruturação e Expansão das Universidades Federais – REUNI

Tabela 35 – Dados gerais da ação

Tipo	Atividade
Finalidade	Promover a revisão da estrutura acadêmica das universidades federais, de modo a possibilitar a elevação da mobilidade estudantil, a criação de vagas, especialmente no período noturno, e o completo aproveitamento da estrutura física e de recursos humanos existentes, otimizando a relação aluno/docente e o número de concluintes dos cursos de graduação.
Descrição	Apoio a Planos de Reestruturação e Expansão, elaborados pelas Universidades Federais, no exercício de sua autonomia, que visem o aumento do número de estudantes, a redução da evasão, o completo aproveitamento da estrutura instalada e a adequação e modernização da estrutura acadêmica e física das instituições, por meio de obras de pequeno vulto, incluindo reforma, construção, aquisição de equipamentos, materiais e serviços. A expansão referida nesta ação não pode caracterizar início de projetos de grande vulto que, conforme legislação em vigor, só poderão ser executados à conta de crédito orçamentário específico, vedado o empenho de valores a eles destinados em outra dotação.
Unidade responsável pelas decisões estratégicas	
Coordenador nacional da ação	Fernanda Lino Barreto Lourenço
Unidades executoras	
Áreas (dentro da UJ) responsáveis por gerenciamento ou execução da ação	
Competências Institucionais requeridas para a execução da ação	A UFLA é uma autarquia federal estabelecida pela Lei 8956, de 15 de dezembro de 1994.

Ação 8551.26101.0001 – Complementação para o Funcionamento das Instituições Federais de Ensino Superior – Sesu

Tabela 36 – Dados gerais da ação

Tipo	Atividade
Finalidade	Auxiliar na manutenção das Instituições Federais de Ensino Superior, promovendo a melhoria da qualidade do ensino de graduação e o aumento da oferta de vagas.
Descrição	Auxílio financeiro repassado pela administração direta, através da Secretaria de Educação Superior, conforme as necessidades de manutenção identificadas pelas instituições.
Unidade responsável pelas decisões estratégicas	
Coordenador nacional da ação	
Unidades executoras	Universidade Federal de Lavras
Áreas (dentro da UJ) responsáveis por gerenciamento ou execução da ação	
Competências Institucionais requeridas para a execução da ação	A UFLA é uma autarquia federal estabelecida pela Lei 8956, de 15 de dezembro de 1994.

Ação 8675.26101.0001 – Concessão de Benefícios a Estudantes Estrangeiros em Graduação no Brasil – Sese – PROMISSAES

Tabela 37 – Dados gerais da ação

Tipo	Atividade
Finalidade	Fomentar a cooperação técnico-científica e cultural entre os países que mantêm acordos educacionais e culturais com o Brasil, em especial os países em desenvolvimento como os da África e do Caribe.
Descrição	Concessão de ajuda financeira para apoiar a manutenção dos estudantes estrangeiros carentes, matriculados em cursos de graduação, nas Instituições Federais de Ensino Superior Brasileiras, com prioridade para os provenientes dos países da África e do Caribe.
Unidade responsável pelas decisões estratégicas	
Coordenador nacional da ação	
Unidades executoras	Universidade Federal de Lavras
Áreas (dentro da UJ) responsáveis por gerenciamento ou execução da ação	
Competências Institucionais requeridas para a execução da ação	A UFLA é uma autarquia federal estabelecida pela Lei 8956, de 15 de dezembro de 1994.

Ação 4002.26101.0001 – Assistência ao Estudante do Ensino de Graduação

Tabela 38 – Dados gerais da ação

Tipo	Atividade
Finalidade	Apoiar os estudantes do ensino de graduação, mantendo, a critério da instituição, os restaurantes universitários, as casas de estudantes, e a assistência médico-odontológica.
Descrição	Fornecimento de alimentação, atendimento médico-odontológico, alojamento e transporte, dentre outras iniciativas típicas de assistência social ao educando, cuja concessão seja pertinente sob o aspecto legal e contribua para o bom desempenho do aluno na escola.
Unidade responsável pelas decisões estratégicas	Pró-Reitoria de Assuntos Estudantis, Comunitários e Culturais
Coordenador nacional da ação	
Unidades executoras	153032 - Universidade Federal de Lavras
Áreas (dentro da UJ) responsáveis por gerenciamento ou execução da ação	Coordenadoria de Alimentação - Restaurante Universitário
Competências Institucionais requeridas para a execução da ação	A UFLA é uma autarquia federal estabelecida pela Lei 8956, de 15 de dezembro de 1994.

Ação 2E14.26291.0140– Reforma e Modernização de Infraestrutura Física das Instituições Federais de Ensino Superior

Tabela 39 – Dados gerais da ação

Tipo	Atividade
Finalidade	Reforma e modernização de infraestrutura física das instituições federais de ensino superior
Descrição	Reforma e Modernização de Infraestrutura Física das Instituições Federais de Ensino Superior
Unidade responsável pelas decisões estratégicas	
Coordenador nacional da ação	
Unidades executoras	
Áreas (dentro da UJ) responsáveis por gerenciamento ou execução da ação	
Competências Institucionais requeridas para a execução da ação	A UFLA é uma autarquia federal estabelecida pela Lei 8956, de 15 de dezembro de 1994.

Ação 8551.26291.0001 – Complementação para o Funcionamento das Instituições Federais de Ensino Superior

Tabela 40 – Dados gerais da ação

Tipo	Atividade
Finalidade	Auxiliar na manutenção das Instituições Federais de Ensino Superior, promovendo a melhoria da qualidade do ensino de graduação e o aumento da oferta de vagas.
Descrição	Auxílio financeiro repassado pela administração indireta, através da CAPES, conforme as necessidades de manutenção identificadas pelas instituições.
Unidade responsável pelas decisões estratégicas	
Coordenador nacional da ação	
Unidades executoras	Universidade Federal de Lavras
Áreas (dentro da UJ) responsáveis por gerenciamento ou execução da ação	
Competências Institucionais requeridas para a execução da ação	A UFLA é uma autarquia federal estabelecida pela Lei 8956, de 15 de dezembro de 1994.

2.3.6.3. Resultados

Ação 09HB.26263.0001 – Contribuição da União, de suas Autarquias e Fundações para o Custeio do Regime de Previdência dos Servidores Públicos Federais.

- a. Essa ação foi elaborada pela SPO/MEC e disponibilizada para a UFLA com objetivo de custear as despesas de previdência dos servidores públicos federais na ativa, conforme a Lei 10.887/04. A meta física foi atendida para todos os servidores da ativa e a financeira suplementada, restando um saldo no crédito disponível.
- b. Fontes: 0100000000, 0112000000 e 300000000

c. *Tabela 41 – Metas e resultados da ação no exercício*

META	PREVISÃO (R\$)	EXECUÇÃO (R\$)	EXECUÇÃO/PREVISÃO %
Financeira	8.860.373,00	10.464.495,30	118,10
Física	-	722	-

Ação 4002.26263.0031 – Assistência ao Educando do Ensino de Graduação.

a. Esse recurso, oriundo das receitas próprias da instituição, foi destinado à manutenção do Restaurante Universitário (RU). A meta física não-cumulativa estimada para o ano de 2008 foi de 800 refeições/dia. O alcance de 957 refeições/dia foi possível devido às reformas realizadas no RU em 2008, com a instalação de mais uma bancada de auto-serviço de refeição, que tornou o atendimento mais ágil e com menor tempo de espera. Essa expansão na meta física, contudo, não representou um aumento de custos, sendo obtida uma economia de 13% do valor estimado ao final do ano.

b. Fonte 0250159999

c. *Tabela 42 – Metas e resultados da ação no exercício*

META	PREVISÃO (R\$)	EXECUÇÃO (R\$)	EXECUÇÃO/PREVISÃO %
Financeira	234.803,00	206.586,01	87,98
Física	800	957	119,63

Ação 4004.26263.0031 – Serviços à Comunidade por meio da Extensão Universitária.

a. Essa ação dá aos alunos a oportunidade de consolidação dos conhecimentos com a prática de serviços sociais e integração com a comunidade. A UFLA, em 2008, realizou vários programas de assistência social: ações educativas e culturais focadas nas comunidades carentes, permitindo o funcionamento da extensão no campus. Foram realizados 2.377 cursos, 9.782 eventos (seminários, palestras, visitas técnicas e simpósios), 499 vagas de estágio para alunos da UFLA em empresas e oferecimento de estágios para alunos de outras instituições, 701 atividades de extensão efetuados pelos docentes (palestras, cursos, etc) e 35 bolsas de extensão para os alunos. A meta física superou a previsão e a financeira correspondeu ao recurso liberado. Informamos ainda que foi lançada uma previsão acumulativa no valor de R\$ 12.000 para o exercício 2008, o SIMEC passou a lançar essa meta como não-acumulativa.

b. Fonte 0112000000

c. Os trabalhos foram realizados de acordo com a liberação dos recursos pelo governo, contando com a parceria das Fundações de Apoio para atender à demanda. Sem a parceria com as fundações, a ação provavelmente não teria alcançado as metas propostas. Como os recursos liberados pelo tesouro não foram suficientes para contratações, houve sobrecarga de trabalho para docentes e técnicos servidores.

d. Tabela 43 – Metas e resultados da ação no exercício

META	PREVISAO (R\$)	EXECUÇÃO (R\$)	EXECUÇÃO/PREVISAO %
Financeira	265.850,00	265.850,00	100,00
Física	12.000	13.779	114,83

Ação 4008.26263.0031 – Acervo Bibliográfico Destinado às Instituições Federais de Ensino Superior e Hospitais de Ensino.

- a. O objeto desta ação é possibilitar a manutenção, preservação e a ampliação do acervo bibliográfico, permitindo a melhoria da qualidade do ensino . Com esse recurso, a Universidade adquiriu livros e materiais necessários ao melhor conhecimento, pelos alunos, das áreas estudadas. As metas físicas e financeiras foram atendidas conforme disponibilização dos recursos. A divergência entre a meta física prevista e a realizada deve-se à implantação do acervo no sistema Pergamun.
- b. Fonte 0112000000
- c. Para que a biblioteca do campus tenha condições de oferecer um bom atendimento à comunidade, tornam-se necessárias parcerias com vários órgãos federais e o apoio das fundações. Através das parcerias, a UFLA conseguiu ampliar os sistemas de permuta e doação com a Embrapa e vários outros órgãos, como também com os próprios autores. O apoio da Fapemig foi importante para conseguirmos ampliar nosso acervo.

d. Tabela 44 – Metas e resultados da ação no exercício

META	PREVISAO (R\$)	EXECUÇÃO (R\$)	EXECUÇÃO/PREVISAO %
Financeira	25.100,00	25.098,24	99,99
Física	502	232.083	

Ação 4009.26263.0031 – Funcionamento de Cursos de Graduação.

- a. A finalidade dessa ação é garantir o pleno funcionamento dos cursos de graduação, formando profissionais de alta qualidade para atuar em diversos setores da sociedade, contribuindo para o desenvolvimento nacional. Com os recursos liberados, a UFLA pôde assegurar os pagamentos dos salários do pessoal ativo (servidores docentes e técnicos administrativos) para dar continuidade ao seu funcionamento em suas áreas fundamentais. Pôde-se também, custear as despesas com passagens e diárias, permitindo aos servidores reciclarem seus conhecimentos e aprendizados, tendo a oportunidade de trocar experiências em diversas áreas. Pôde-se dar aos alunos de graduação a oportunidade de um melhor aprendizado, com experiências e práticas, por meio dos programas de bolsas-atividade e bolsas de monitoria, incentivando-os aos trabalhos extracurriculares. A IFES ainda pôde custear, com essa ação, a aquisição de materiais de consumo e serviços de terceiros - pessoas jurídicas e físicas, dando continuidade às atividades de ensino, pesquisa e extensão.

Houve suplementações para aquisição de equipamentos e materiais permanentes a fim de suprir diversos departamentos e setores que se encontravam com deficiência, com dificuldades de desenvolver seus trabalhos. Com esses recursos, a Universidade também pôde dar suporte às obras no prédio onde irá funcionar o Restaurante Universitário, como também, executar a reforma dos alojamentos estudantis - aquisição de materiais hidráulicos e elétricos, como coberturas metálicas, aquecimento solar etc. Pôde-se também, reforçar as obras no Departamento de Ciências dos Alimentos, cobertura do pavilhão IV e serviços de pavimentação e terraplanagem.

- b. Fontes : 0100000000 , 0112000000, 0250159999
- c. Nos últimos anos, a Universidade teve um crescimento expressivo, sendo os recursos destinados para a manutenção insuficientes para tal. Para adequar e cumprir com as demandas, houve grande necessidade de recorrer-se às emendas e descentralizações orçamentárias de outros órgãos, visando ao bom andamento e à continuidade das atividades administrativas e acadêmicas, evitando assim, a paralisação dos serviços essenciais. As metas físicas foram realizadas, embora as metas financeiras tenham sido suplementas, tanto em pessoal como em custeio e capital. Os principais recursos envolvidos foram o orçamento liberado nas fontes do Tesouro e Rendas Próprias.
- d. As emendas e as suplementações atenderam às necessidades emergenciais, garantindo à universidade um bom desempenho em suas atividades didático-administrativas.
- e. Valores de despesas com diárias: R\$ 107.616,28; despesas com passagens R\$ 84.461,20.
- f. *Tabela 45 – Metas e resultados da ação no exercício*

META	PREVISAO (R\$)	EXECUÇÃO (R\$)	EXECUÇÃO/PREVISAO %
Financeira	55.989.296,00	70.782.096,04	126,42
Física	3.401	3.469	102,00

Ação 2E14.26263.0140 – Reforma e Modernização de Infraestrutura Física das Instituições Federais de Ensino Superior

- a. Para manter a infraestrutura física, além dos recursos já contidos na Lei Orçamentária Anual, a UFLA necessitou da liberação de recursos de emendas parlamentares, que foram aplicados na aquisição de serviço de pavimentação asfáltica em área correspondente a 8.582m², destinado à duplicação das vias de acesso ao campus; na aquisição de material elétrico para a ampliação da rede do campus, nas reformas e obras de pequeno vulto - conforme especificações de projetos desenvolvidos pela Pró-reitoria de Planejamento e Gestão.
- b. Fonte: 010000000
- c. Os principais recursos envolvidos foram o orçamento, emendas liberadas nas fontes do Tesouro e Rendas Próprias.

d. *Tabela 46 – Metas e resultados da ação no exercício*

META	PREVISÃO (R\$)	EXECUÇÃO (R\$)	EXECUÇÃO/PREVISÃO %
Financeira	300.000,00	299.993,71	100,00
Física	2	2	100,00

Ação 4413.26101.0001 – Treinamento Especial para Alunos de Graduação de Entidade de Ensino Superior (PET)

- a. O objeto deste projeto é garantir e assegurar a continuidade e manutenção do Programa de Educação Tutorial – Pet no exercício de 2008 e também propiciar a infraestrutura necessária para a realização dos trabalhos constantes no planejamento dos cursos de Administração, Zootecnia e Engenharia Agrícola da UFLA .
- b. Fonte 0112915001 destinar
- c. Os valores repassados destinaram-se a atender às despesas com bolsas e às despesas com materiais e serviços, com ênfase no treinamento.
- d. A UFLA pôde contar novamente, no exercício de 2008, com o destaque orçamentário, para contemplar o programa do PET via Secretária de Educação Superior - Sesu, que possibilitou aos cursos de graduação um aproveitamento consciente da flexibilização curricular, como forma de adaptar os diferentes anseios ao conteúdo dos respectivos cursos, além da melhoria nas práticas pedagógicas.

e. *Tabela 47 – Metas e resultados da ação no exercício*

META	PREVISÃO (R\$)	EXECUÇÃO (R\$)	EXECUÇÃO/PREVISÃO %
Financeira	268.512,00	268.211,35	99,88
Física	-	-	-

Ação 8282.26101.0001 – Reestruturação e Expansão das Universidades Federais – REUNI

- a. Trata-se do programa de apoio a Planos de Reestruturação e Expansão das Universidades Federais, com o objetivo de dotar as universidades das condições necessárias para ampliação do acesso e permanência na educação superior. O REUNI apresenta-se como uma das ações que consubstanciam o Plano de Desenvolvimento de Educação – PDE, lançado pelo Presidente da República. O REUNI, no âmbito do Ministério da Educação, propõe ampliar o número de vagas e elevar a qualidade da educação, como também melhorar as estruturas físicas, aumentar e qualificar o nível dos recursos humanos. Em 2008, a universidade pôde ampliar parte das suas metas propostas por esse projeto, avançar na conquista de novos alunos e garantir a qualidade curricular.
- b. Fonte 0112915030
- c. A proposta deu origem ao termo de pactuação de metas e de fixação de recursos financeiros adicionais destinados à universidade, no qual os repasses estarão condicionados ao cumprimento das etapas previstas.

d. Para que a UFLA cumprisse essa meta do governo em 2008, necessitou contar com a parceria da Secretária de Educação Superior através de descentralizações orçamentárias na implantação desse programa, congregando esforços para a consolidação de uma política nacional de expansão da educação.

e. *Tabela 48 – Metas e resultados da ação no exercício*

META	PREVISÃO (R\$)	EXECUÇÃO (R\$)	EXECUÇÃO/PREVISÃO %
Financeira	1.027.680,33	1.027.608,36	99,99
Física	-	-	-

Ação 8551.26101.0001 – Complementação para o Funcionamento das Instituições Federais de Ensino Superior – Sesu

a. Com esse recurso, a universidade pagou as despesas com limpeza e vigilância, evitando paralisação desses serviços, como também adquiriu várias mobílias e microcomputadores, dando condições de trabalho aos novos professores. O recurso foi usado também na manutenção contínua das redes hidráulica e elétrica; aquisição de insumos para as atividades de marcenaria; manutenção da frota de veículos; conservação de cercas do campus; expansão e finalização das obras dos departamentos de Ciências dos Alimentos, beneficiando o curso de Engenharia de Alimentos; pavimentação de uma nova avenida que servirá de eixo, acesso alternativo para os veículos no horário de pico; além da solução de problemas com a flutuação de potência e voltagem que compromete algumas partes do campus.

b. Fontes: 0112915004 , 0112915011

c. Os recursos liberados foram adequados para pagamento das despesas emergenciais e expandir a infraestrutura.

d. *Tabela 49 – Metas e resultados da ação no exercício*

META	PREVISÃO (R\$)	EXECUÇÃO (R\$)	EXECUÇÃO/PREVISÃO %
Financeira	5.696.534,34	5.696.531,19	100,00
Física	-	-	-

Ação 8675.26101.0001 – Concessão de Benefícios a Estudantes Estrangeiros em Graduação no Brasil – SESU – PROMISAES

a. O objetivo dessa ação é conceder benefício a Estudantes Estrangeiros em graduação no Brasil, participantes do programa Milton Santos de acesso ao Ensino Superior.

b. Fontes : 0100915004

c. Os recursos repassados foram adequados para o pagamento de bolsas para os estudantes estrangeiros.

d. A oportunidade oferecida aos alunos estrangeiros, através de recursos disponibilizados com a parceria da Sesu.

e. *Tabela 50 – Metas e resultados da ação no exercício*

META	PREVISÃO (R\$)	EXECUÇÃO (R\$)	EXECUÇÃO/PREVISÃO %
Financeira	10.580,00	8.920,00	84,31
Física	-	-	-

Ação 4002.26101.0001 – Assistência ao Estudante do Ensino de Graduação

- a. Esse recurso melhorou as condições de atendimento aos estudantes, com a manutenção e aquisição de equipamentos para ampliar-se o restaurante universitário, a implantação de um centro médico assistencial próximo aos pavilhões de aula, manutenção da estrutura do Centro Integrado Universitário, além de aquisição de material esportivo, serviços de instalação do sistema de aquecimento solar, reforma de banheiros e rede elétrica nos alojamentos estudantis.
- b. Fonte: 0100915032
- c. Para o atendimento a essa demanda, a UFLA buscou recursos junto à Secretária de Ensino Superior.
- d. Os principais recursos envolvidos nessa ação originaram da descentralização orçamentária disponibilizada pela Sesu.

e. *Tabela 51 – Metas e resultados da ação no exercício*

META	PREVISÃO (R\$)	EXECUÇÃO (R\$)	EXECUÇÃO/PREVISÃO %
Financeira	884.733,50	864.456,18	97,70
Física	-	-	-

Ação 2E14.26291.0140 – Reforma e Modernização de Infraestrutura Física das Instituições Federais de Ensino Superior

- a. O recurso propiciou o término de 2/3 das obras do Departamento de Biologia e a conclusão da construção de anfiteatro com capacidade para 120 pessoas, facilitando as atividades de Pós-graduação (seminários, defesas de tese e dissertações para quatro cursos da área de Biologia).
- b. Fontes : 0100915004
- c. Os recursos liberados foram adequados para consolidar o término do anfiteatro e do Departamento de Biologia. A parceria com a Sesu tem permitido à universidade atender às necessidades dos alunos e da instituição.

d. *Tabela 52 – Metas e resultados da ação no exercício*

META	PREVISÃO (R\$)	EXECUÇÃO (R\$)	EXECUÇÃO/PREVISÃO %
Financeira	90.000,00	89.990,65	99,99
Física	-	-	-

Ação 8551.26291.0001 – Complementação para o Funcionamento das Instituições Federais de Ensino Superior

- a. Com o objetivo de fomentar a inclusão social e étnico-racial na Educação Superior nacional, essa ação visa propiciar aos estudantes e docentes dos cursos de licenciatura condições para desenvolverem projetos interdisciplinares, numa formação diferenciada, gerando experiências teórico-metodológicas que contribuam para o aprimoramento curricular e a criação de novos materiais didáticos a partir das experiências vivenciadas pelo grupo. Esse recurso permitiu a aquisição de diversos materiais de consumo e de equipamentos, dando oportunidade à UFLA de implantar essa experiência na região de Lavras.
- b. Fonte: 0112915012
- c. A UFLA procurou implantar e desenvolver esse método de acordo com as liberações orçamentárias efetuadas. Sem a parceria com a Capes, a universidade não poderia dar início a essa experiência.
- d. *Tabela 53 – Metas e resultados da ação no exercício*

META	PREVISÃO (R\$)	EXECUÇÃO (R\$)	EXECUÇÃO/PREVISÃO %
Financeira	69.115,83	69.115,83	100,00
Física	-	-	-

2.3.7. Programa 1375 – Desenvolvimento do Ensino de Pós-Graduação e da Pesquisa Científica

2.3.7.1. Dados gerais

Tabela 54 – Dados gerais do programa

Tipo de programa	Finalístico
Objetivo geral	Formar pessoal de alto nível no país e no exterior, com vistas à produção do conhecimento científico, para a solução dos grandes desafios educacionais, econômicos e sociais do Brasil
Objetivos Específicos	
Gerente do programa	Jorge Almeida Guimarães
Gerente executivo	Emídio Cantídio de Oliveira Filho
Responsável pelo programa no âmbito da UJ	
Indicadores ou parâmetros utilizados para avaliação do programa	-Índice de Doutores Titulados no País -Índice de Mestres Titulados no País -Índice da Qualidade da Pós-graduação Nacional.
Público-alvo (beneficiários)	Alunos de Pós-Graduação, professores de ensino superior, pesquisadores, bem como o cidadão graduado que demonstre interesse em capacitação graduada.

2.3.7.2. Principais Ações do Programa

Ação 4006.26263.0031 - Funcionamento de Cursos de Pós-Graduação

Tabela 55 – Dados gerais da ação

Tipo	Atividade
Finalidade	Formar profissionais de alta qualificação para atuar nos diferentes setores da sociedade, capazes de contribuir para o processo de desenvolvimento nacional, com transferência de conhecimento pautada em regras curriculares.
Descrição	Desenvolvimento de ações para assegurar a manutenção e o funcionamento dos cursos de pós-graduação nas Instituições Federais de Ensino Superior, correspondendo a dispêndios com a coordenação dos programas de pós-graduação, abrangendo organização das atividades de ensino, pesquisa e extensão, manutenção de serviços terceirizados, pagamento de serviços públicos, entre outros, bem como a manutenção de infraestrutura física por meio de obras de pequeno vulto que envolvam ampliação/reforma/adaptação e aquisição e/ou reposição de materiais, inclusive aqueles inerentes às pequenas obras, observados os limites da legislação vigente.
Unidade responsável pelas decisões estratégicas	
Coordenador nacional da ação	
Unidades executoras	Universidade Federal de Lavras
Áreas (dentro da UJ) responsáveis por gerenciamento ou execução da ação	
Competências Institucionais requeridas para a execução da ação	A UFLA é uma autarquia federal estabelecida pela Lei 8956, de 15 de dezembro de 1994.

Ação 4019.26291.0001 - Fomento à Pós-Graduação – CAPES

Tabela 57 – Dados gerais da ação

Tipo	Atividade
Finalidade	Promover o desenvolvimento da pós-graduação nacional, mediante a melhoria das condições de funcionamento dos programas de pós-graduação, custeio de atividades de ensino e pesquisa, execução de projetos de cooperação entre instituições de ensino e/ou de pesquisa, participação e realização de eventos científicos nacionais e internacionais..
Descrição	Concessão de recursos financeiros destinados à melhoria da infraestrutura de ensino e pesquisa, aquisição de insumos para laboratórios, melhoria das condições de funcionamento de bibliotecas, promoção e participação em eventos científicos mediante critérios que levem em conta: os méritos acadêmicos, científicos ou tecnológicos, bem como as especificidades regionais e das áreas do conhecimento, edição de obras científicas e demais atividades que contribuam para a qualidade das ações desenvolvidas pelos programas de pós-graduação, assim como a manutenção da "Casa do Brasil" na cidade universitária em Paris, que atende a estudantes e pesquisadores brasileiros em missão de estudo.
Unidade responsável pelas decisões estratégicas	
Coordenador nacional da ação	
Unidades executoras	Universidade Federal de Lavras
Áreas (dentro da UJ) responsáveis por gerenciamento ou execução da ação	
Competências Institucionais requeridas para a execução da ação	A UFLA é uma autarquia federal estabelecida pela Lei 8956, de 15 de dezembro de 1994.

Ação 0487.26291.0001 - Concessão e Manutenção de Bolsas de Estudos no País – CAPES

Tabela 56 – Dados gerais da ação

Tipo	Operações Especiais
Finalidade	Promover a formação de pessoal de alto nível e a cooperação nacional, no âmbito acadêmico, científico e tecnológico no Brasil, proporcionando aos estudantes, pesquisadores e especialistas, o suporte financeiro destinado a estágios ou estudos no país.
Descrição	Concessão de bolsas de estudo no país e demais auxílios a elas vinculados, tais como: passagens, taxas escolares, auxílios acadêmicos, auxílio instalação, diárias, seguro saúde, além de cobertura para a realização de pesquisa e defesa de trabalho de final de curso e de estudos acadêmicos, necessários à formação de alunos e aperfeiçoamento de professores, pesquisadores e especialistas no País, assim como, o apoio financeiro às instituições de ensino superior e a bolsistas para capacitação em cursos de formação pós-graduada. Implementação de inovações visando à melhoria do ensino, incentivando a interação entre áreas do conhecimento e níveis de formação, promovendo a formação de pessoal necessário ao desenvolvimento de projetos destinados à redução das desigualdades regionais e na promoção de instituições e de áreas de conhecimento consideradas prioritárias para o País, por meio de parcerias institucionais, concessão de bolsas de estudo e demais auxílios a elas vinculadas; assim como, o apoio necessário ao desenvolvimento e registro de patentes. Os projetos apoiados serão selecionados tendo por base os critérios previamente definidos em convênios e instrumentos legais próprios entre a CAPES e instituições brasileiras. Esta ação será acompanhada e avaliada de forma permanente, com critérios previamente definidos, envolvendo visitas "in loco".
Unidade responsável pelas decisões estratégicas	
Coordenador nacional da ação	Emídio Cantídio de Oliveira Filho
Unidades executoras	Universidade Federal de Lavras
Áreas (dentro da UJ) responsáveis por gerenciamento ou execução da ação	
Competências Institucionais requeridas para a execução da ação	A UFLA é uma autarquia federal estabelecida pela Lei 8956, de 15 de dezembro de 1994.

2.3.7.3. Resultados

Ação 4006.26263.0031 - Funcionamento de Cursos de Pós-graduação

- a. A finalidade dessa ação é formar pessoal de alto nível, visando à produção de conhecimentos científicos e sociais nos desafios educacionais e econômicos. Esse recurso proveu a UFLA de diversos materiais e serviços destinados à área citada, além de suprir necessidades de manutenção. As metas físicas e financeiras foram realizadas com sucesso.
- b. Fonte 0112000000
- c. Tabela 58 – Metas e resultados da ação no exercício

META	PREVISAO (R\$)	EXECUÇÃO (R\$)	EXECUÇÃO/PREVISAO %
Financeira	160.210,00	160.190,78	99,99
Física	-	-	-

Ação 0487.26291.0001 – Concessão e Manutenção de Bolsas de Estudos no País - CAPES

- a. Essa ação visa capacitar docentes e técnicos, dentro das prioridades institucionais, em nível de mestrado e doutorado, aceitos em cursos da Pós-graduação brasileira, e também manter o custeio dos cursos de Pós-graduação, recomendados pelo sistema de acompanhamento e avaliação da Capes, especificamente nos programas PICDT e PROF.
- b. Fontes: 0112915401, 0112915407,0112915040
- c. A Fundação e Coordenação de Aperfeiçoamento de Pessoal de Nível Superior – Capes, dispõe de programação encaminhada pelas IFES, para liberação de recursos orçamentários, na adequação dos programas específicos.
- d. Para atendimento dos programas, é fundamental que a Capes, através de parcerias, institua programas de capacitação e qualificação profissionais nas universidades, permitindo que os profissionais se especializem e tenham oportunidade de enriquecer seus conhecimentos e, ao mesmo tempo, recebam auxílio, através de bolsas de estudo.
- e. Valores de despesas com diárias: R\$ 138.268,74, despesas com passagens R\$ 72.851,70
- f. *Tabela 59 – Metas e resultados da ação no exercício*

META	PREVISÃO (R\$)	EXECUÇÃO (R\$)	EXECUÇÃO/PREVISÃO %
Financeira	6.080.895,52	6.079.015,42	99,97
Física	-	-	-

Ação 4019.26291.0001 – Fomento à Pós-graduação

- a. A instituição de ensino superior encontra-se em estágios diferenciados de desenvolvimento, seja pessoal qualificado, seja infraestrutura material para ensino e pesquisa. As necessidades regionais, setoriais, exigem esforços concentrados para a instalação de núcleos competentes de forma mais equitativa. Dessa forma, tornou-se necessário a implantação dessa ação para ajudar às universidades a equiparem seus laboratórios, salas de aulas e secretarias dos cursos de Pós-graduação.
- b. Em 2008, a Capes apoiou a UFLA com recursos de capital para a aquisição de equipamentos de pequeno e médio portes, destinados a laboratórios de pesquisa vinculados a Pós-graduação, priorizando investimentos em equipamentos de laboratórios científicos e tecnológicos a serem compartilhados em uso comum e/ou com Instituições vizinhas, visando às disposições constantes do Programa Nacional de Apoio ao Ensino e a Pesquisa em áreas estratégicas, PRONAP - CAPES.
- c. Fontes: 0112915407, 0112915410
- d. A Fundação e Coordenação de Aperfeiçoamento de Pessoal de Nível Superior – Capes, através do Edital - PRÓ-EQUIPAMENTOS INSTITUCIONAL, destinou à IFES descentralizações a fim de equipar e melhorar a infraestrutura de pesquisa científica e tecnológica no programa de Pós-graduação. Sem a parceria da Capes, a Universidade Federal de Lavras não teria condições de equipar e melhorar as áreas citadas.

e. *Tabela 60 – Metas e resultados da ação no exercício*

META	PREVISÃO (R\$)	EXECUÇÃO (R\$)	EXECUÇÃO/PREVISÃO %
Financeira	789.294,73	781.564,53	99,02
Física	-	-	-

2.3.8. Programa 1377 – Educação para a Diversidade e Cidadania

2.3.8.1. *Dados gerais*

Tabela 61 – Dados gerais do programa

Tipo de programa	Finalístico
Objetivo geral	Reduzir as desigualdades étnico-racial, de gênero, orientação sexual, geracional, regional e cultural no espaço escolar
Objetivos Específicos	
Gerente do programa	André Luiz de Figueiredo Lázaro
Gerente executivo	Jarbas Antonio Ferreira
Responsável pelo programa no âmbito da UJ	
Indicadores ou parâmetros utilizados para avaliação do programa	- Índice de Igualdade da Educação do Campo - Índice de Igualdade da Educação Escolar Indígena - Índice de Igualdade das Ações Educativas Complementares - Índice de Igualdade das Diversidades Étnico-Raciais - Índice de Igualdade de Gênero
Público-alvo (beneficiários)	Alunos de todas as idades, seus familiares e os profissionais da educação

2.3.8.2 Principais Ações do Programa

Ação 2C68.26101.0001 - Fomento à Inclusão Social e Étnico-racial na Educação Superior

Tabela 62 – Dados gerais da ação

Tipo	Atividade
Finalidade	Fomentar ações das Instituições Públicas de Educação Superior para a promoção do acesso, e para a garantia da permanência e da formação de alunos de grupos sociais em desvantagem, e mobilizar e sensibilizar as Instituições de Educação Superior para que desenvolvam ações que incentivem a participação igualitária de grupos étnico-raciais, culturais e etários possibilitando desencadear um processo sustentado de valorização e reconhecimento de Direitos, no âmbito da Educação Superior.
Descrição	Apoio financeiro a projetos educacionais apresentados pelas instituições públicas de Educação Superior que primem pela excelência acadêmica e contribuam para a democratização na Educação Superior, por meio de ações que potencializem o ingresso, o desenvolvimento e o sucesso de estudantes, em especial os oriundos de escolas públicas, negros, indígenas e pessoas com necessidades educacionais especiais, proporcionando, também, novas possibilidades formativas em resposta a demandas específicas emergentes e à inclusão social.
Unidade responsável pelas decisões estratégicas	
Coordenador nacional da ação	PATRICIA VILAS BOAS
Unidades executoras	Universidade Federal de Lavras
Áreas (dentro da UJ) responsáveis por gerenciamento ou execução da ação	
Competências Institucionais requeridas para a execução da ação	A UFLA é uma autarquia federal estabelecida pela Lei 8956, de 15 de dezembro de 1994.

2.3.8.3. Resultados

Ação 2C68.26101.0001 - Fomento à Inclusão Social e Étnico-racial na Educação Superior

- a. Programa Incluir Acessibilidade na Educação Superior: inclusão dos deficientes visuais , com a criação e implementação do núcleo de acessibilidade da Educação Superior, estabelecendo mecanismos que aceleraram e favoreceram a inclusão social da pessoa portadora de deficiência, proporcionando a qualificação profissional e incorporação no mercado de trabalho, dentro das Instituições Federais de Ensino Superior
- b. Programa de Apoio à Extensão Universitária - Proext, tecendo saberes entre educadores, educandos e a comunidade, com objetivo de criação de hortas escolares da rede pública municipal e estadual, oferecendo aprendizado e trocas de conhecimentos, incentivando o fator nutricional e despertando no aluno o consumo de hortaliças de qualidade, cultivadas por eles mesmos. Potencial de se trabalhar com conhecimentos interdisciplinares, melhorando a relação aluno-sociedade. Sem a parceria da Sesa a UFLA não poderia ter participado dos programas Incluir e Proext.
- c. Fontes: 0112915007 ,0112915008
- d. Os recursos foram aplicados conforme as liberações orçamentárias

e. *Tabela 63 – Metas e resultados da ação no exercício*

META	PREVISÃO (R\$)	EXECUÇÃO (R\$)	EXECUÇÃO/PREVISÃO %
Financeira	115.393,8	115.288,44	99,92
Física	-	-	-

2.3.9. Programa 1409 – Difusão de Tecnologias para o Desenvolvimento da Produção ao Agroenergética Nacional

2.3.9.1. Dados gerais

Tabela 64 – Dados gerais do programa

Tipo de programa	Difusão de Tecnologias para o Desenvolvimento da Produção ao Agro Energética Nacional
Objetivo geral	Difusão de Tecnologias para o Desenvolvimento da Produção ao Agro Energética Nacional
Objetivos Específicos	
Gerente do programa	
Gerente executivo	
Responsável pelo programa no âmbito da UJ	
Indicadores ou parâmetros utilizados para avaliação do programa	
Público-alvo (beneficiários)	

2.3.9.2. Principais Ações do Programa

Ação 2B18.22101.0001 - Difusão de Tecnologias para o Desenvolvimento da Produção ao Agroenergética – Ministério da Agricultura, do Abastecimento, e da Reforma Agrária

Tabela 65 – Dados gerais da ação

Tipo	Atividade
Finalidade	Difusão de Tecnologias para o Desenvolvimento da Produção ao Agroenergética
Descrição	Difusão de Tecnologias para o Desenvolvimento da Produção ao Agroenergética
Unidade responsável pelas decisões estratégicas	
Coordenador nacional da ação	
Unidades executoras	Universidade Federal de Lavras
Áreas (dentro da UJ) responsáveis por gerenciamento ou execução da ação	
Competências Institucionais requeridas para a execução da ação	A UFLA é uma autarquia federal estabelecida pela Lei 8956, de 15 de dezembro de 1994.

Ação 8971.24100.0001 – Pesquisa, Desenvolvimento e inovação em Biocombustíveis

Tabela 66 – Dados gerais da ação

Tipo	Atividade
Finalidade	Pesquisa, Desenvolvimento e Inovação em Biocombustíveis
Descrição	Pesquisa, Desenvolvimento e Inovação em Biocombustíveis
Unidade responsável pelas decisões estratégicas	
Coordenador nacional da ação	
Unidades executoras	Universidade Federal de Lavras
Áreas (dentro da UJ) responsáveis por gerenciamento ou execução da ação	
Competências Institucionais requeridas para a execução da ação	A UFLA é uma autarquia federal estabelecida pela Lei 8956, de 15 de dezembro de 1994.

2.3.9.3. Resultados

Ação 2B18.22101.0001 - Difusão de Tecnologias para o Desenvolvimento da Produção ao Agroenergética – Ministério da Agricultura, do Abastecimento, e da Reforma Agrária

- a. Apoio ao 5º Congresso Brasileiro de Plantas Oleaginosas, Óleos, Gorduras e Biodiesel, com a finalidade de promover o intercâmbio de informações e conhecimentos sobre a produção e utilização de plantas oleaginosas, apresentar avanços tecnológicos da produção, industrialização, logística, comercialização; promover discussões sobre os conhecimentos relativos à padronização e qualidade, também como difundir o estado de arte do desenvolvimento, com exposição de equipamentos, serviços e produtos tecnológicos. Sem a parceria com o Ministério da Agricultura, do Abastecimento e da Reforma Agrária e através da Secretária de Produção e Agroenergia, a UFLA não poderia realizar o 5º Congresso.
- b. Fonte 0100000000
- c. Os recursos foram aplicados conforme as liberações orçamentárias.
- d. Tabela 67 – Metas e resultados da ação no exercício

META	PREVISÃO (R\$)	EXECUÇÃO (R\$)	EXECUÇÃO/PREVISÃO %
Financeira	50.000,00	47.577,23	95,15
Física	-	-	-

Ação 8971.24100.0001 – Pesquisa, Desenvolvimento e inovação em Biocombustíveis

- a. Capacitação laboratorial para extração e caracterização de óleos - esse projeto teve a finalidade de desenvolver ações de capacitação de pessoal na cadeia produtiva do biodiesel, com ênfase para a extração de óleos vegetais, purificação e caracterização. Objetivos específicos, formação de mão de obra especializada, cursos de qualificação para a produção industrial, disponibilização de curso de extensão, qualificação de pessoal para avaliação, promover intercâmbio, apresentar congressos e discussões com avanços tecnológicos.

Conscientizar a importância e motivar a produção do biodiesel em vários aspectos econômicos, sociais, ambientais, tecnológicos, estratégicos e etc. Os recursos foram disponibilizados para atender serviços diversos, como também para a aquisição de equipamentos para atender e capacitar conforme projeto.

- b. Fonte 0100000000
- c. Os recursos foram aplicados conforme as liberações orçamentárias
- d. Esse projeto foi desenvolvido em parceria com o Ministério da Ciência e Tecnologia.
- e. *Tabela 68 – Metas e resultados da ação no exercício*

META	PREVISÃO (R\$)	EXECUÇÃO (R\$)	EXECUÇÃO/PREVISÃO %
Financeira	190.000,00	186.239,39	98,02
Física	-	-	-

2.3.10. Programa 0310 - Implantação do Sistema Nacional de Informações das Cidades – Ministério das Cidades

2.3.10.1. Dados gerais

Tabela 69 – Dados gerais do programa

Tipo de programa	Implantação do Sistema Nacional de Informações das Cidades – Ministério das Cidades
Objetivo geral	Implantação do Sistema Nacional de Informações das Cidades – Ministério das Cidades
Objetivos Específicos	
Gerente do programa	
Gerente executivo	
Responsável pelo programa no âmbito da UJ	
Indicadores ou parâmetros utilizados para avaliação do programa	
Público-alvo (beneficiários)	

2.3.10.2 Principais Ações do Programa

Ação 1B00.56101.0001 – Implantação do Sistema Nacional de informações das Cidades – Ministério das Cidades

Tabela 70 – Dados gerais da ação

Tipo	Projeto
Finalidade	Implantação do Sistema Nacional de Informações das Cidades - SNIC
Descrição	Implantação do Sistema Nacional de Informações das Cidades - SNIC
Unidade responsável pelas decisões estratégicas	
Coordenador nacional da ação	
Unidades executoras	Universidade Federal de Lavras
Áreas (dentro da UJ) responsáveis por gerenciamento ou execução da ação	
Competências Institucionais requeridas para a execução da ação	A UFLA é uma autarquia federal estabelecida pela Lei 8956, de 15 de dezembro de 1994.

2.3.10.3. Resultados

Ação 1B00.56101.0001 – Implantação do Sistema Nacional de Informações das Cidades – Ministério das Cidades

- a. O projeto visa à implantação da cultura e prática do geoprocessamento nas prefeituras das Mesorregiões do Campo das Vertentes, Sul, Sudoeste e Oeste de Minas, abordando a captura, armazenamento e análise de dados especialmente localizados. A finalidade dessa ação é capacitar servidores das administrações municipais utilizando os sistemas de informações geográficas, empregando software do Ministério das Cidades, visando sua habilitação nas rotinas de gestão e planejamento territorial nos temas relacionados à Política Nacional de Desenvolvimento Urbano. Os recursos liberados foram utilizados na aquisição de materiais de consumo e equipamentos para desenvolvimento do projeto.
- b. Fonte 0100000000
- c. Os recursos não foram utilizados integralmente devido à ausência de propostas satisfatórias nos pregões eletrônicos realizados.
- d. Tabela 71 – Metas e resultados da ação no exercício

META	PREVISÃO (R\$)	EXECUÇÃO (R\$)	EXECUÇÃO/PREVISÃO %
Financeira	50.000,00	11.000,00	22,00
Física	-	-	-

2.4. Evolução de Gastos Gerais

Tabela 72 – Evolução de gastos gerais

DESCRIÇÃO	ANO		
	2006	2007	2008
1. Passagens	44.942,89	38.294,12	84.461,20
2. Diárias e Ressarcimento de Desp. em Viagens	100.058,92	110.939,13	107.616,28
3. Serviços Terceirizados			
3.1. Publicidade			
3.2. Vigilância, Limpeza e Conservação	1.885.043,65	2.070.090,23	2.015.143,08
3.3. Tecnologia da Informação			
3.4. Outras Terceirizações	763.513,64	1.430.071,61	1.263.585,65
3.5. Suprimento de Fundos	14.055,86		
4. Cartão de Crédito Corporativo	11.508,00	165,11	731,14
TOTAIS	2.819.122,96	3.651.560,20	3.471.537,35

3. Reconhecimento de passivos por insuficiência de créditos ou recursos

Não aplicável à Natureza Jurídica UJ.

4. Restos a Pagar de Exercícios Anteriores

Quadro 1 – Execução de Restos a Pagar no Exercício por ano de inscrição no Siafi

ANO DE INSCRIÇÃO	RP PROCESSADOS (R\$)				RP NÃO-PROCESSADOS (R\$)			
	Inscritos	Cancelados	Pagos	A Pagar	Inscritos	Cancelados	Pagos	A Pagar
2006	776.347,22	1.941,72	774.405,50		3.606.326,51	6.029,02	3.600.297,49	
2007	337.535,81		337.535,81		9.210.541,55	29.055,58	9.181.485,97	
2008	3.290,38				14.384.867,26			
Total	1.117.173,41	1.941,72	1.111.941,31		27.201.735,32	35.084,60	12.781.783,46	

5. Demonstrativo de transferências (recebidas e realizadas) no exercício

Tipo*	Código Siafi/ Siasg	Identificação do Termo Inicial ou de Aditivos (nº do processo e do termo, data assinatura, vigência etc)	Objeto da avença	Data de publicação no DOU	Valor total pactuado (R\$)	Valor total recebido ou transferido no exercício (R\$)	Contra partida	Beneficiário (Razão social e CNPJ)	Situação da avença (alcance de objetivos e metas, prestação de contas, sindicância, TCE S/N?) **
Portaria nº 637	-	21000004550/2008-33	Apoio a realização do 5º Congresso Brasileiro de Plantas Oleaginosas	08/07/2008	50.000,00	50.000,00	-	22078679/0001-74	-
Memo nº 152/08	-	-	Capacitação Laboratorial p/Extração de óleos e apoio à realização do 5º Congresso Brasileiro de Plantas Oleaginosas.	-	190.000,00	190.000,00	-	22078579/0001-74	-
	-	80000.025780/2008-03	MCidades -Capacitação de servidores municipais para utilização de informações geográficas empregando o software do Ministério das Cidades.		50.000,00	50.000,00	-	22078579/0001-74	-
	-		Capes/PICDT-- O objeto é, capacitar docentes e técnicos , dentro das prioridades institucionais em nível de mestrado e doutorado, aceitos em cursos de Pós-Graduação.		113.658,00	113.658,00	-	22078579/0001-74	-
	-		Capes/Prof - O objeto é, capacitar profissionais, dentro das prioridades em nível de mestrado e doutorado, aceitos em cursos de Pós-Graduação Brasileira, como também manter o custeio dos cursos de pós-graduação e descentralizações para equipar a infraestrutura científica e tecnológica no programa de Pós-Graduação.		6.623.448,25	6.623.448,25	-	22078579/0001-74	-

Tipo*	Código Siafi/ Siasg	Identificação do Termo Inicial ou de Aditivos (nº do processo e do termo, data assinatura, vigência etc)	Objeto da avença	Data de publicação no DOU	Valor total pactuado (R\$)	Valor total recebido ou transferido no exercício (R\$)	Contra partida	Beneficiário (Razão social e CNPJ)	Situação da avença (alcance de objetivos e metas, prestação de contas, sindicância, TCE S/N?) **
	-		Capes/Reuni/bolsas - O objeto é capacitar profissionais dentro das prioridades em nível de mestrado e doutorado aceitos em cursos de Pós-Graduação dentro do Programa REUNI		39.884,00	39.884,00	-	22078579/0001-74	-
Portaria nº 194	-		Capes Pró-Equipamentos – Destinados à melhoria da Infraestrutura de pesquisa científica e tecnológicas nos programas de Pós-Graduação das Ifes.	2008	500.000,00	500.000,00	-	22078579/0001-74	-
Portaria nº 181	-	23038033049/2008-82	Capes Pró-Docência – Propiciar aos estudantes e docentes dos cursos de licenciatura da UFLA a oportunidade de desenvolverem projetos interdisciplinares, na perspectiva de uma formação diferenciada, gerando experiências teórico-metodológicas que contribuam com o processo contínuo de avaliação e aprimoramento das propostas curriculares deste cursos.	17/12/2008	69.115,83	69.115,83	-	22078579/0001-74	-
Portarias nº 266, 319; 472	-	23000000512/2008-37	SESu/Promisaes – Conceder benefício a Estudantes Estrangeiros em graduação no Brasil, participantes do programa Milton Santos de acesso ao ensino superior	27/03/2008 29/04/2009 03/07/2008	10.580,00	10.580,00	-	22078579/0001-74	-

Tipo*	Código Siafi/ Siasg	Identificação do Termo Inicial ou de Aditivos (nº do processo e do termo, data assinatura, vigência etc)	Objeto da avença	Data de publicação no DOU	Valor total pactuado (R\$)	Valor total recebido ou transferido no exercício (R\$)	Contra partida	Beneficiário (Razão social e CNPJ)	Situação da avença (alcance de objetivos e metas, prestação de contas, sindicância, TCE S/N?) **
Portaria nº 267	-	23000005599/2008-39	SESu/Pet – Propiciar aos grupos PET Agronomia, Administração, Zootecnia e Engenharia Agrícola da UFLA, a infraestrutura e apoio necessários para a realização dos trabalhos constantes no planejamento apresentado a Universidade e à SESu.	28/03/2008	268.512,00	268.512,00	-	22078579/0001-74	-
	-	23000030347/2007-67	SESu/Reuni – Criar condições para a ampliação do acesso e permanência na educação superior, no nível de graduação, para o aumento da qualidade dos cursos e pelo melhor aproveitamento da estrutura e de recursos humanos existentes nas universidades federais, respeitadas as características particulares de cada instituição e estimulada a diversidade do sistema de ensino.		1.027.680,33	1.027.680,33	-	22078579/0001-74	-
Portaria nº 718	-	23000008176/2008-71	SESu Assist.Estudantil 1º PNAES - O objetivo desterecursps á aternder as ações para operar a assitência aos estudantes da UFLA.	13/10/2008 13/11/2008	568.018,61	568.018,61	-	22078579/0001-74	-
Portaria nº 789	-	23000018765/2008-67	SESu Assist.Estudantil- 2º PNAES - O objetivo desterecursps á aternder as ações para operar a assitência aos estudantes da UFLA.	13/11/2008	316.714,89	316.714,89	-	22078579/0001-74	-

Tipo*	Código Siafi/ Siasg	Identificação do Termo Inicial ou de Aditivos (nº do processo e do termo, data assinatura, vigência etc)	Objeto da avença	Data de publicação no DOU	Valor total pactuado (R\$)	Valor total recebido ou transferido no exercício (R\$)	Contra partida	Beneficiário (Razão social e CNPJ)	Situação da avença (alcance de objetivos e metas, prestação de contas, sindicância, TCE S/N?) **
Portaria nº 780	-	23000.016532/2008-20	SESu/Compl..Func.lfes- apoio para garantir os pagamentos das despesas com vigilância e limpeza e poder oferecer aos professores recém contratados melhores condições de trabalho junto à comunidade acadêmica.	12/11/2008	233.439,34	233.439,34	-	22078579/0001-74	-
Portaria nº 1.173	-	23000.024846/2008-04	SESu – Esse aporte de recursos tem como finalidade promover continuidade dos serviços de manutenção do campus da UFLA, essenciais para o encerramento do exercício de 2008;	26/12/2008	2.270.000,00	2.270.000,00	-	22078579/0001-74	-
Portaria nº 1.183	-	23000.019504/2008-64	SESu/Proporcionar a inclusão do Deficiente Visual à Biblioteca da UFLA.	31/12/2008	102.000,00	102.000,00	-	22078579/0001-74	-
Portaria nº 1.193	-	23000.021937/2008-80	SESu – Disponibilização de recursos para conclusão do Anfiteatro de Biologia e Gabinetes de Professores da Área Zoológica..	15/01/2009	90.000,00	90.000,00	-	22078579/0001-74	-
Portaria nº 786	-	23000019337/2008-51	SESu/Proext – Instalação de hortas escolares em escolas da rede municipal, utilizando-as como sala de aula ao ar livre nas ações educativas junto a alunos, professores e membros da comunidade.	12/11/2008	13.393,80	13.393,80	-	22078579/0001-74	-
Portaria nº 1.177	-	23000.024843/2008-62	SESu – Apoio financeiro destinado à complementação das obras e rede elétrica no campus da UFLA.	31/12/2008	3.193.095,00	3.193.095,00	-	22078579/0001-74	-

Tipo*	Código Siafi/ Siasg	Identificação do Termo Inicial ou de Aditivos (nº do processo e do termo, data assinatura, vigência etc)	Objeto da avença	Data de publicação no DOU	Valor total pactuado (R\$)	Valor total recebido ou transferido no exercício (R\$)	Contra partida	Beneficiário (Razão social e CNPJ)	Situação da avença (alcance de objetivos e metas, prestação de contas, sindicância, TCE S/N?) **
	-	234000041152/2008-21	FNDE/SEED – O apoio financeiro destina-se a atender à implementação do módulo 2 – Ano I e parte do módulo 1 Ano III, dando continuidade ao Curso de Graduação em Administração, atendendo aos 325 alunos distribuídos nos quatro pólos presenciais: Lavras, Belo Horizonte, campos Gerais e Turmalina.		83.992,81	83.992,81	-	22078579/0001-74	-
	-	23400006418/2008-89	FNDE/SEED – Prover infraestrutura para ampliação da oferta de cursos a distância no âmbito da UAB, além de melhorar a estrutura dos cursos já existentes, notadamente as salas de coordenação e tutoria e a infraestrutura geral do CEAD-UFLA.		200.000,00	200.000,00		22078579/0001-74	-
TOTAL (R\$)									16.013.532,86

6. Previdência Complementar Patrocinada

Não aplicável à Natureza Jurídica UJ.

7. Fluxo financeiro de projetos ou programas financiados com recursos externos

Não aplicável à Natureza Jurídica UJ.

8. Renúncia Tributária

Não aplicável à Natureza Jurídica UJ.

9. Declaração de sobre a regularidade dos beneficiários diretos de renúncia

Não aplicável à Natureza Jurídica UJ.

10. Operações de fundos

Não aplicável à Natureza Jurídica UJ.

11. Despesas com cartão de crédito

Tabela 73 – Cartão de crédito cooperativo: série histórica das despesas

Ano	Fatura (R\$)		Saque (R\$)	
	Quantidade (1) (Conforme discriminado abaixo)	Valor	Quantidade (Conforme discriminado abaixo)	Valor
2006			4	11.508,00
2007	1	165,11		
2008	3	731,14		

(1) A quantidade refere-se a cada ocorrência da fatura (item de gasto)

Ano 2006

José Celso Barbosa

Despesas miúdas de pronto pagamento	
Despesa	Valor (R\$)
Fita active c/ 50	89,00
Fita active c/ 25	94,00
Lancetos soft. Clir	40,00
PB. Viaggio grande lam inc esq	400,00
PB. Viaggio grande lam inc dir	400,00
G PB Viaggio alto dupla	260,00
Gravadora de dvd 16x samsung	150,00
Fita dat 4gb	60,00
Cd regravel dvd pino Philips	12,00
Cd gravavel dvd iomega pino	15,00
Placas para patrimônio	365,00
Grafite 0,9	9,00
Esquadro 2528 s/ escala	19,80
Esquadro 2628 s/ escala	19,30
Mini escalimetro	11,00
Escalimetro 30cm	32,00
Grafite 0,7	3,90
Grafite 0,3	20,00
Total	2.000,00

José Celso Barbosa

Despesas miúdas de pronto pagamento	
Despesa	Valor (R\$)
Placa de aço inox AIOI	596,40
Cardan 75.210.204	230,00
Grafite – 01KG	2,50
Formicida grão verde	45,00
Decis ultra 100 CE	319,80
Nimbus – 05 L	64,00
Bobina	4,00
Tinta nankin	6,50
Papel vergê	42,50
Caixa de correspondência	38,00
Tinta para caneta tinteiro	17,00
Filtro de linha duplo	14,30
Baterias 9V energizer	57,00
Fita zebrada	14,00
Retentor haste válvulas	60,00
Guia válvulas ADM/ESC	72,00
Válvula descarga MWM	114,00
Válvula admissão MWM	114,00
Junta tampa val	33,00
Junta cabeçote	156,00
Total	2.000,00

Cássio de Paiva Goinho

Despesas miúdas de pronto pagamento	
Despesa	Valor (R\$)
Ponta de eixo para carreta do trator	260,00
Banner's recorte	255,00
Enrolamento de um motor de 40cv	780,00
Recuperação e substituição de peças danificadas moto XLR	705,00
Total	2.000,00

Cláudia de Fátima Dias Pontello

Despesas miúdas de pronto pagamento	
Despesa	Valor (R\$)
Fio esmaltado n°17	450,00
Rolamento n° 6310	200,00
Verniz WEG	40,00
Poliéster	80,00
Carenagem do farol	168,25
Par de espelho	58,00
Bloco oplico	43,50
Guiado	55,00
Tubos int. da suspensão	176,54
Cabo acelerador	28,00
Par de punho	15,00
Fósforo	7,00
Querosene	9,80
Placa de aço inox AISI	198,00
Borracha TK plast. Pequena	12,00
Grampeador alicate 26/6	17,00
Lápis preto com borracha	1,00
Fita zebrada	14,00
Flanela ouro	13,60
Bateria – 45 ^A	200,00
Filtro de ar	28,00
Pilha alcalina tipo aa	28,02
Baterias miniatura 24300	54,00
Baterias alcalina 12v	90,00
Total	1.986,71

Cláudia de Fátima Dias Pontello

Despesas miúdas de pronto pagamento	
Despesa	Valor (R\$)
Plainar face – cabeçote	25,00
Retificar sedes – cabeçote	77,00
Trocar guias – cabeçote	72,00
Trocar sedes – cabeçote	17,00
Testar trincas	90,00
Montar cabeçote	60,00
Certidão negativa de débito	18,12
Serviço de revisão da catraca do ônibus placa: GKZ 7678	790,00
Conserto banco trator esteira e banco trator 88L	100,00
Serviço de arqueamento com embaixamento e serviço de braçadeira	725,00
Serviço reparo rolhas traieiro	25,88
Total	2.000,00

Isabel Cristina de Resende Salgado Souza

Despesas destinadas a aquisição de gasolina, óleo diesel e peças de reposição durante viagens	
Despesa	Valor (R\$)
Gasolina comum	21,50
Total	21,50

Isabel Cristina de Resende Salgado Souza

Despesas destinadas a aquisição de gasolina, óleo diesel e peças de reposição durante viagens	
Despesa	Valor (R\$)
Diesel	40,00
Gasolina comum	50,00
Diesel	300,00
Diesel	50,01
Diesel	49,99
Gasolina comum	10,00
Total	500,00

Isabel Cristina de Resende Salgado Souza

Despesas destinadas a aquisição de gasolina, óleo diesel e peças de reposição durante viagens	
Despesa	Valor (R\$)
Diesel aditivado	123,00
Gasolina comum	130,00
Gasolina	77,00
Diesel comum	227,80
Gasolina	100,00
Gasolina comum	60,01
Diesel	50,01
Gasolina comum	69,99
Gasolina comum	49,99
Gasolina comum	49,99
Gasolina c	62,00
Total	999,79

Ano 2007**Paulo Roberto Ribeiro**

Despesas miúdas de pronto pagamento	
Despesa	Valor (R\$)
Adoçante liq. Zero cal	6,75
Guard pap bob	93,50
Abs s livre esp sve	42,96
Abs s livre esp sca	4,10
Elástico 25gr	4,00
Estilete grande	3,60
Estilete pequeno	10,20
Total	165,11

Ano 2008

José Celso Barbosa

Despesas miúdas de pronto pagamento	
Despesa	Valor (R\$)
Carvão fur. Bosch hobby Par	2,40
Carvão Serra Makita NHK Par	7,90
Carvão Lix. Thabor Peq. L12 Par	8,50
Escova Carvão 127VS SBM-500	7,00
Cortador de vidro	28,50
Total	54,30

José Celso Barbosa

Despesas miúdas de pronto pagamento	
Despesa	Valor (R\$)
Cantoneira 1/8" CD 1" Gerdau	273,90
Broca SDS para Concr.	59,00
Bico duplo p/ encher pneu	19,50
Posx UNC 3/8 x 16	3,60
Pasx BSW RI 1/2 x 1 1/2	22,50
Graxa 1KG Carflex C Comum	9,00
Gaxeta quadrada Grafitada 5/16	8,00
Barra Rosc UNC 3/4 x 10	19,80
Posx UNC 3/4 x 10	1,90
Arruela lisa 3/4	0,80
Arruela pressão 3/4	0,60
Pasx NCRI G5 3/8 x 1.1/2	8,00
Arruela lisa 1/2	9,00
Posx BSW 1/2 x 12	17,50
Caxeta quadrada grafitada 1/4	7,74
Parafuso 4.8 x 65	24,40
Arruela borracha telha	7,50
Arruela metal telha	7,50
Trava alta para parafusos prisio	17,50
Pasx MBRP 8.8 18 x 60	16,40
Pasx MBRP 8.8 14 x 45	17,50
Arruela pressão 3/4	1,20
Total	552,84

José Maria de Lima

Despesa p/ atender ao processo seletivo da UFLA	
Despesa	Valor (R\$)
Gasolina	19,98
Gasolina	74,02
Gasolina	30,00
Total	124,00

Tabela 74 – Informações sobre as definições feitas pelo Ordenador de Despesas da UG, consoante previsão do art. 6º da Portaria MP nº 41, de 04.03.2005. Valores em reais (R\$).

Limite de utilização total da UG: 731,14	
Natureza dos gastos permitidos: 339030	
Limites concedidos a cada portador 1.600,00	
Portador José Celso Barbosa	Limite 607,14
Limite de utilização total da UG: 731,14	
Natureza dos gastos permitidos: 339030	
Limites concedidos a cada portador 1.000,00	
Portador: José Maria de Lima	Limite 124,00

12. Recomendações do Órgão ou Unidade de Controle Interno

Relatório nº 208477

Descrição da recomendação:

Formalizar planejamento operacional aderente/integrado ao planejamento estratégico da Entidade e do órgão superior, no que for pertinente, estabelecendo: a1) mecanismos gerenciais (indicadores, frequência de amostragem para 'feedback', etc.) para acompanhar e avaliar as ações, as metas e a missão institucional; a2) indicadores de desempenho específicos para mensuração/acompanhamento das metas dos programas/projetos/atividades capazes de efetivamente mensurar os resultados;

Setor responsável pela implementação:

Pró-Reitoria de Planejamento e Gestão;

Providências adotadas:

A Pró-Reitoria de Planejamento e Gestão (Proplag) vem se capacitando, ao longo de 2008 e 2009, para o planejamento e acompanhamento da execução orçamentária e financeira da universidade, bem como para o acompanhamento de metas físicas estabelecidas. Como até o ano de 2008 a Ufla não possuía tal Pró-Reitoria, as atividades de planejamento eram feitas de forma separada por diversos setores administrativos, sem o estabelecimento sistemático de procedimentos de acompanhamento, análise de indicadores, amostragem e avaliação de eficácia e efetividade. No ano de 2008, a Proplag aumentou seu número de técnicos administrativos (propiciado pelos concursos públicos autorizados pelo MEC); atualmente a equipe é composta por cinco técnicos, uma secretária, dois superintendentes e um Pró-Reitor. Diversas ações de capacitação foram feitas, como treinamentos para uso do SIMEC, análise de bases contratuais para fornecimento de energia elétrica, acompanhamento do Fórum Nacional de Pró-Reitores de

Planejamento e Administração (sendo quatro eventos ao longo de 2008), análise dos recursos financeiros da instituição, de acordo com a matriz de distribuição de Outros Custeios e Capital (OCC) da Andifes, dentre outros.

Um ponto que está sendo aprimorado em 2008 e que será concluído em 2009 será a definição mais acurada das metas físicas atreladas a cada Programa e/ou Ação executada governamental executada por essa unidade orçamentária. Atualmente a Ufla executa os Programas 1073, 1335 e 1067, que são desmembrados em diversas Ações que, em conjunto, retratam toda a execução financeira para a manutenção da universidade. Durante o ano de 2008, alguns indicadores foram construídos para as áreas do ensino de graduação, de pós-graduação, de pesquisa e de extensão universitária e poderão auxiliar no acompanhamento da eficácia de cada política pública. Como as metas físicas para o ano de 2009 já foram definidas no Projeto de Lei de 2009 (que foi elaborado ao longo do mês de maio de 2008), a nova metodologia de acompanhamento desenvolvida pela Proplag só será efetivamente implantada no ano de 2010, a partir das novas metas físicas que serão definidas nos primeiros meses de 2009, para incorporação ao Projeto de Lei do ano de 2010.

Relatório nº 208477

Descrição da recomendação:

Prever mecanismos para a reavaliação/repactuação das metas e as consequentes alterações no planejamento operacional (metas físicas, financeiras, etc.), bem como divulgar tais alterações, sempre que necessário;

Setor responsável pela implementação:

Pró-Reitoria de Planejamento e Gestão;

Providências adotadas:

Como exposto na Recomendação nº 001, os mecanismos de reavaliação/repactuação das metas serão alcançados a partir do novo procedimento de acompanhamento que vem sendo estabelecido. Contudo, mesmo sem a possibilidade de alteração dos parâmetros estabelecidos previamente no Projeto de Lei de 2008, a gestão da universidade vem acompanhando e melhorando a eficiência financeira e/ou administrativa de itens importantes de custeio e que representam grande impacto orçamentário para a instituição, como os custos com pagamento de energia elétrica e os custos com a terceirização de pessoal por processos de licitação. Em ambos os casos, as medidas administrativas e de planejamento adotadas propiciaram uma economia de recursos, sem representar uma limitação da qualidade dos serviços prestados, o que representou, portanto, uma clara economia do recurso público. Os detalhes de tais procedimentos podem ser vistos no item 2.4 (Desempenho Operacional) do relatório.

Relatório nº 208477

Descrição da recomendação:

Avaliar os resultados da execução dos programas governamentais e/ou das ações administrativas, levando-se em conta os resultados quantitativos e qualitativos alcançados e a eficácia, eficiência e efetividade no cumprimento dos objetivos e metas estabelecidos, com esclarecimentos, se for o caso, sobre as causas que inviabilizaram o seu pleno cumprimento.

Setor responsável pela implementação:

Pró-Reitoria de Planejamento e Gestão;

Providências adotadas:

Os resultados da execução dos programas governamentais foram avaliados de acordo com as metas físicas e financeiras estabelecidas para o ano de 2008, de acordo com os dados constantes no PL 2008 da instituição e, conseqüentemente, no SIMEC. Em casos de não cumprimento total da meta, as devidas causas e esclarecimentos foram apresentados, como pode ser observado nos resultados descritivos para cada Programa/Ação executado no ano de 2008. Deve ser observado, contudo, que algumas ações executadas pela Ufla em 2008 não possuem metas físicas estabelecidas, por se tratarem de descentralizações orçamentárias efetuadas ao longo do ano, por órgãos como CAPES e MEC, e que possuem suas metas atreladas diretamente a esses órgãos.

Relatório nº 208477

Descrição da recomendação:

Adotar as providências necessárias no sentido de que os saldos dos inventários físicos sejam compatíveis com os registros constantes do SIAFI, em consonância com o disposto no artigo 89 da Lei nº 4.320/64, observados os princípios da Resolução nº 750/93 CFC.

Setor responsável pela implementação:

Diretoria de Materiais e Serviços Gerais

Providências adotadas:

A divergência encontrada entre os saldos das contas de bens móveis do inventário e do Balancete SIAFI, conta 1.4.2.1.2.00.00, é da ordem de R\$ 330.000,00. Esse valor refere-se à antecipação dos recursos provenientes de 60% do montante destinado à UFLA no Convênio SESu/REUNI. Tal recurso foi transferido para a Fundação de Desenvolvimento Científico e Cultural – FUNDECC, mediante processo de Dispensa de Licitação nº 133/2007 e contrato 086/2007. Os processos licitatórios para aquisição dos equipamentos - pregões 150/2008 e 210/2008, previstos no plano REUNI, encontram-se em fase de recebimento dos equipamentos empenhados (microscópios - equipamento importado); portanto, os bens ainda não foram efetivamente transferidos para o Patrimônio da Universidade Federal de Lavras, o que provoca a referida divergência.

Relatório nº 208477**Descrição da recomendação:**

Abster-se de transferir à fundação de apoio competências exclusivas dos setores administrativos da Universidade, por falta de amparo legal.

Setor responsável pela implementação:

Diretoria de Materiais e Serviços Gerais

Providências adotadas:

Após 31/12/2008, a UFLA não celebrou nenhum processo utilizando alguma de suas fundações de apoio como intermediárias entre a Universidade e os efetivos prestadores de serviços ou fornecedores.

Relatório nº 208477**Descrição da recomendação:**

Formalizar adequadamente os processos licitatórios, inclusive os de dispensa e inexigibilidade, especialmente quanto à numeração das páginas dos processos e à sequência cronológica dos fatos, conforme dispõe o art. 38 da Lei nº 8.666/93.

Setor responsável pela implementação:

Diretoria de Materiais e Serviços Gerais

Providências adotadas:

Todos os processos licitatórios de 2008 foram rigorosamente vistoriados e numerados conforme orientação da CGU. Salientamos ainda que os processos de 2006 e 2007 que se encontravam em desacordo com as orientações da Auditoria também foram revisados e já se encontram numerados.

Relatório nº 208477**Descrição da recomendação:**

Repetir o certame, com a convocação de outros possíveis interessados, em caso de licitação sob a modalidade Convite na qual não seja obtido o número legal mínimo de três propostas aptas à seleção, ressalvadas as hipóteses previstas no § 7º, do art. 22, da Lei nº 8.666/93.

Setor responsável pela implementação:

Diretoria de Materiais e Serviços Gerais

Providências adotadas:

A DMSG realizou um único processo licitatório sob a modalidade Convite, no ano de 2008, o qual obteve 3 (três) propostas consideradas válidas pela comissão de licitação. Essa Diretoria encontra-se atenta para não realizar nenhum processo nessa modalidade sem a participação de no mínimo 3 (três) propostas válidas.

Relatório nº 208477**Descrição da recomendação:**

Realizar, de imediato, procedimento licitatório para contratação de empresa especializada na prestação de serviços postais e para concessão de espaço físico de uso da contratada, nos termos estabelecidos pela Lei nº 8.666/93.

Setor responsável pela implementação:

Diretoria de Materiais e Serviços Gerais

Providências adotadas:

O processo licitatório para locação de espaço físico e prestação de serviços postais no campus da UFLA já se encontra em construção, com o objetivo de firmar um novo contrato a partir de maio de 2009, visto que os contratos atuais (locação de espaço físico e prestação de serviços postais) estão com encerramento previsto para abril de 2009. Essa correção de data em relação a descrita inicialmente no plano de providências (28/02/2009) foi motivada por digitação equivocada das datas de encerramento dos contratos em vigor.

Vale ainda ressaltar que a Empresa Brasileira de Correios e Telégrafos será novamente convidada a participar do processo licitatório. Esse terá entre outras definições no edital, a necessidade de um posto físico na UFLA, com funcionários específicos para ali atuarem no atendimento das necessidades da Administração da Universidade, da comunidade acadêmica, além de proceder à movimentação das correspondências entre o protocolo da UFLA e o posto do correio e vice-versa. Essa exigência de edital é crucial no sistema de comunicações administrativas, de ensino, de pesquisa e de extensão da Universidade e decorre da inexistência de pessoal da própria Instituição para viabilizá-la, da necessidade de alocação de veículo e motorista para esse fim e do próprio custo institucional com essas ações serem superiores ao praticado por empresas especializadas no tema, como já detectado em estudo prévio realizado na UFLA.

Relatório nº 208477**Descrição da recomendação:**

Realizar, de imediato, procedimento licitatório para seleção de empresa especializada na prestação de serviços de manutenção predial, atentando, na elaboração do edital e da minuta de contrato, para os seguintes pontos: a) formalização de plano de trabalho, devidamente autorizado pelo Reitor da Universidade, que defina claramente os serviços a serem executados, evidenciando, entre outras exigências, a relação entre a demanda prevista de postos de trabalho e a quantidade de serviço a ser contratada, conforme exigido pelo Decreto nº 2.271/1997, art. 2º, inc. II; b) previsão de remuneração mensal considerando apenas os serviços efetivamente executados e em pleno acordo com as planilhas de formação de preços contratadas; c) exigência formal da presença de preposto da empresa contratada nas dependências da Universidade e de documento específico para solicitação de serviços; d) adoção de requisitos de nível de serviço objetivos que

permitam a mensuração dos resultados e aferição da qualidade dos serviços, para atendimento ao disposto no Decreto nº 2.271/1997, art. 3º, § 1º.

Setor responsável pela implementação:

Diretoria de Materiais e Serviços Gerais

Providências adotadas:

O novo processo licitatório já foi providenciado, o Pregão Eletrônico nº 118/2008 foi realizado em 1º/10/2008, segundo a legislação vigente e o novo contrato já se encontra em vigor.

Deve-se ressaltar que existem diferentes modelos para construção de obras num Campus. O modelo que adotamos é o de licitar os serviços, os materiais e coordenarmos a execução da obra. Outro modelo é o de obra semifechada em que licitamos os serviços e fornecemos os materiais à empresa vencedora da licitação dos serviços de mão-de-obra. Por último, o modelo de obra fechada. Nossa opção implica mais trabalho para um pequeno grupo de abnegados de nossa prefeitura e DMSG. Porém, conseguimos com essa estratégia fazer obras com maior qualidade e com preços menores, o que possibilita uma administração mais eficaz a partir dos escassos recursos existentes para aumento da infraestrutura da Universidade.

Relatório nº 208477

Descrição da recomendação:

Realizar gestão junto ao MEC para obtenção de autorização para realização de concurso público.

Setor responsável pela implementação:

Pró-Reitoria de Planejamento e Gestão

Providências adotadas:

A UFLA encaminhou novamente ofício ao MEC mostrando a situação da Instituição quanto à falta de técnicos administrativos. Um extrato desse documento encontra-se na página 51.

Conforme pode ser observado na figura 1, houve, de 1990 até hoje, um aumento bastante expressivo no número de discentes na graduação e na pós-graduação e um aumento expressivo no número de professores. Porém, o número de técnicos administrativos vem decrescendo ao longo do tempo. Na realidade esse é o “calcanhar-de-aquiles” de nossa Instituição e precisamos recompor esse quadro e ampliá-lo para continuar sustentando as ações básicas da UFLA. Deve-se notar que a relação técnico/docente em 1990 era superior a 4:1 e, em 2009, inclusive já considerando apoios do programa Reuni, ela se encontra na proporção 0,99/1.

Evolução UFLA: 1990-2009



Figura 1: Evolução do número de discentes, professores e involução no número de técnicos da UFLA. Número de discentes de 2009 considera somente primeiro semestre.

Vale ressaltar que a qualidade da UFLA no ensino, na pesquisa e na extensão nos permite contribuir de maneira decisiva na formação de profissionais extremamente qualificados, gerar novos conhecimentos, novas tecnologias e inovar no campo das ciências agrárias, estruturar laboratórios mais modernos e apropriados a um ensino de maior qualidade. Porém, por outro lado, há necessidade de mais técnicos para atuarem nesses laboratórios e nas atividades de campo, dada a nossa peculiaridade de ação e no apoio à logística que move a Instituição.

Relatório nº 208477

Descrição da recomendação:

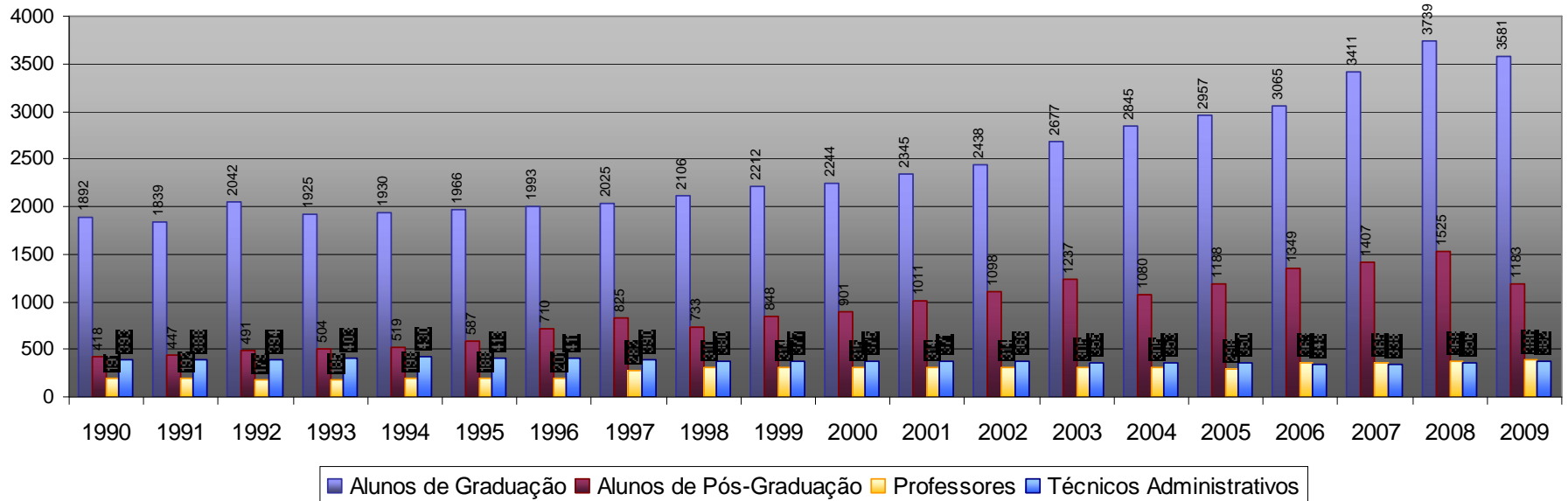
Abster-se de renovar o contrato nº 004/2008.

Setor responsável pela implementação:

Pró-Reitoria de Planejamento e Gestão

Providências adotadas:

A Ufla firmou acordo assinado com a empresa licitada em conformidade com a programação considerada no quadro a seguir, para a dispensa de pessoal. Essa adequação foi motivada pelo impacto das dispensas, principalmente na Pós-graduação, que terá que encaminhar à Capes relatório até o dia 30/04 de 2009. Há ainda a necessidade das pessoas que ficarem até o final do contrato passarem o trabalho para pessoas do quadro, que estão sendo deslocadas para atender parcialmente às necessidades da Pós-graduação. Ação semelhante foi realizada em relação às secretarias de graduação e de outros setores da Instituição.

Por comum acordo entre a Universidade Federal de Lavras e a empresa ZL Ambiental Ltda, ambas já qualificadas, tem o presente Termo de Acordo por objeto:

I. reduzir, de forma gradual, o número de Auxiliares Administrativos ocupantes dos Postos de Trabalho de que tratam os itens I e II da Cláusula Primeira do Contrato nº 038/2006 – UFLA, com a redação dada por seu Quarto Termo Aditivo, devendo a redução ser procedida nos moldes do cronograma abaixo:

Mês	Número de Auxiliares Administrativos
Dezembro/08	78 (setenta e oito)
Janeiro/09	59
Fevereiro/09	47
Março/09	24
Abril/09	12
Mai/09	11
Junho/09	11

II. determinar o encerramento da prestação de serviços de que trata a Cláusula Primeira do Contrato nº 038/2006, com a redação dada por seu Quarto Termo Aditivo, para o dia 30/6/2009, quando então serão dispensados os 11 (onze) Auxiliares Administrativos remanescentes;

O contrato em questão não será renovado, de acordo com recomendação da CGU.

Relatório nº 208477

Descrição das recomendações:

Promover procedimento licitatório para contratação de serviços de telefonia móvel.

Observar, nos processos de compra e/ou contratação de serviços, os limites estabelecidos pela Lei nº 8.666/93, art. 23, para determinação da modalidade de licitação.

Setor responsável pela implementação:

Diretoria de Materiais e Serviços Gerais

Providências adotadas:

A UFLA encerrou o contrato. Para que se possa fazer a licitação adequada, a UFLA encontra-se na fase de levantamento técnico e análise das reais necessidades da Universidade para composição do objeto do processo licitatório, que deverá ser realizado até 30/09/2009. No relatório de resposta ao questionamento da CGU, foi digitada erroneamente a data 30/09/2008; por isso, nessa etapa estamos procedendo à correção para 30/09/2009. Enquanto não for concluído o estudo técnico supramencionado, não há serviço de telefonia móvel.

Relatório nº 208477

Descrição da recomendação:

Abster-se de efetuar acréscimos contratuais em valores superiores aos permitidos pelo §1º do art. 65, da Lei nº 8.666/93, de modo a não infringir o §2º do mesmo artigo.

Setor responsável pela implementação:

Diretoria de Materiais e Serviços Gerais

Providências adotadas:

A DMSG não efetuou nenhum acréscimo contratual além dos 25% previstos na Lei nº 8.666/93 durante o ano de 2008.

Relatório nº 208477

Descrição da recomendação:

Fazer constar nos processos de dispensa de licitação os documentos que comprovem a realização de pesquisa de mercado e as respectivas justificativas de preços, para as situações de dispensa previstas no inciso III e seguintes do artigo 24 da Lei nº 8.666/93, conforme exigência contida no inciso III do artigo 26 da mesma Lei.

Setor responsável pela implementação:

Diretoria de Materiais e Serviços Gerais

Providências adotadas:

Todos os processos de dispensa de licitação de 2008 foram realizados com, no mínimo, 3 (três) orçamentos, comprovando, dessa forma, que os materiais ou serviços foram adquiridos pelo menor preço praticado no mercado entre as empresas que atendem às exigências legais para contratação com a Administração Pública.

13. Determinações e recomendações do TCU

1. Acórdão 4478/2008 – TCU – 2ª Câmara

2. Descrição das determinações:

2.1. Certificar-se de que, durante a fase de habilitação, a empresa Artes Promoções Gráficas e Assessoria Ltda. (CNPJ 62.958.806/0001-44), vencedora da licitação Pregão Eletrônico 10/2008, de fato se enquadrava na condição de EPP, e que não incidia em qualquer das hipóteses previstas no § 4º, do art. 3º da LC 123/2006, que excluem as pessoas jurídicas do regime diferenciado e favorecido previsto na referida lei complementar;

2.2. Caso se confirme a Artes Promoções Gráficas e Assessoria Ltda. na condição de Empresa de Pequeno Porte-EPP e apta a receber o tratamento diferenciado previsto na LC 123/2006, retome os procedimentos visando à contratação e aquisição dos bens e serviços a ela adjudicados, posto que legítima vencedora do Pregão Eletrônico 10/2008;

2.3. Em caso negativo, examine a viabilidade de retornar a licitação à fase de habilitação, confirmando se a empresa G. Artes Gráficas Ltda., segunda colocada no certame, atende aos requisitos mencionados no item 1.4.1.1 precedente e, em caso afirmativo, verifique se a empresa está disposta a apresentar proposta de preço inferior à consignada pela Artes Promoções Gráficas e Assessoria Ltda., prosseguindo o certame conforme o disposto nos arts. 44 e 45 da LC 123/2006; e

2.4 informe a este Tribunal, no prazo de 15 (quinze) dias, acerca das providências adotadas para atendimento as determinações precedentes;

3. Setor responsável pela implementação:

Diretoria de Materiais e Serviços Gerais

4. Providências adotadas:

Solicitamos à empresa Artes Promoções Gráficas e Assessoria Ltda. que nos remetesse os documentos comprobatórios acerca do enquadramento da mesma perante a Receita Federal como Empresa de Pequeno Porte – EPP.

Após cautelosa análise da documentação recebida, entendemos que a empresa ARTES, PROMOÇÕES GRÁFICAS E ASSESSORIA LTDA, durante a fase de habilitação pertinente ao Pregão Eletrônico nº 10/2008, enquadrava na condição de EPP (Empresa de Pequeno Porte), à luz da Lei de Regência (Lei Complementar nº 123, de 14/12/2006), e não incidia em qualquer das

hipóteses entabuladas no §4º do art. 3º do indigitado diploma legal.

Pelo exposto, mantivemos o resultado do Pregão Eletrônico 10/2008, onde a empresa Artes Promoções Gráficas e Assessoria Ltda. sagrou-se vencedora, a qual atendeu, em estrita fidelidade, às normas e condições editalícias e ofertou o menor preço para a Administração Pública para o fornecimento do objeto licitado, não havendo, portanto, nenhuma justificativa sob o ponto de vista jurídico de alterar a decisão censurada, posto que, esta encontrava-se revestida de juridicidade.

1. Acórdão 2937/2008 – TCU – Plenário

2. Descrição da determinação:

2.1. Determina à Universidade Federal de Lavras para tornar disponível no Sisac o ato de desligamento do servidor Lucas de Carvalho Ferreira.

3. Setor responsável pela implementação:

Diretoria de Recursos Humanos

4. Providências adotadas:

O ato de desligamento do ex-servidor Lucas de Carvalho Ferreira já está devidamente disponibilizado no Sisac.

14. Atos de admissão, desligamento, concessão de aposentadoria e pensão praticados no exercício

ATOS	QUANTIDADE	REGISTRADOS NO SISAC Quantidade
Admissão	37	35
Desligamento	08	08
Aposentadoria	13	11
Pensão	03	03

A diferença entre o quantitativo de admissões, desligamentos, concessões de aposentadorias e pensões praticados em 2008 e o registrado no SISAC é explicado pela Instrução Normativa TCU nº 55 de 2007, que fixa em 60 (sessenta) dias o prazo para cadastro no SISAC de todos os atos, a partir da publicação no DOU.

A Divisão de Legislação e Normas da Diretoria de Recursos Humanos é responsável pelos controles de julgamento do Tribunal de Contas da União sobre os atos aqui referidos.

15. Dispensas de Instauração de TCE e TCE cujo envio ao TCU foi dispensado

Não aplicável à Natureza Jurídica UJ.

16. Informações sobre a composição de Recursos Humanos

Descrição		2006		2007		2008	
		Quantidade	Despesa (R\$)	Quantidade	Despesa (R\$)	Quantidade	Despesa (R\$)
Servidores Ativos do quadro próprio em exercício na Unidade	Docentes	363		361		366	
	Técnicos	348		341		354	
Total Ativos do quadro próprio		711	50.700.996,15	702	52.349.853,99	720	61.027.062,60
Funcionários Contratados CLT em exercício na UFLA							
Total Pessoal		711	50.700.996,15	702	52.349.853,99	720	61.027.062,60

Obs: Quantidade – posição em 31/12/2008; Despesa – total incorrido no exercício.

Descrição		2006		2007		2008	
		Quantidade	Despesa (R\$)	Quantidade	Despesa (R\$)	Quantidade	Despesa (R\$)
Ocupantes de funções de confiança, sem vínculo na UFLA		1	28.560,66	1	31.049,60	1	33.888,29

Descrição		2006		2007		2008	
		Quantidade	Despesa (R\$)	Quantidade	Despesa (R\$)	Quantidade	Despesa (R\$)
Contratações temporárias (Lei 8.745/1993)		5	193.709,13	4	108.683,17	6	99.969,02

Descrição	2006		2007		2008	
	Qtde	Despesa (R\$)	Qtde	Despesa (R\$)	Qtde	Despesa (R\$)
Pessoal Terceirizado Vigilância / Limpeza	142	1.885.043,65	142	2.072.090,23	142	2.171.547,44
Pessoal Terceirizado Apoio Administrativo	75	415.912,75	79	1.091.415,13	81	1.266.261,29
Pessoal Terceirizado Outras ativ (obras)			59	437.828,06	227	168.797,03
Estagiários*	30		95		53	
Total Pessoal Terc + Estagiários	247	2.300.956,40	375	3.601.333,40	503	3.606.605,80

*Estagiários sem remuneração

Descrição	2006		2007		2008	
	Qtde	Despesa (R\$)	Qtde	Despesa (R\$)	Qtde	Despesa (R\$)
Pessoal Requisitado em exercício, com ônus						
Pessoal Requisitado em exercício, sem ônus						
Total Pessoal Requisitado, em exercício						

Descrição	2006		2007		2008	
	Qtde	Despesa (R\$)	Qtde	Despesa (R\$)	Qtde	Despesa (R\$)
Pessoal Cedido pela Unidade, com ônus (docente)	1	120.668,69	2	182.835,33	2	310.938,48
Pessoal Cedido pela Unidade, com ônus (técnico)	3	120.538,29	4	131.292,56	2	68.584,14
Pessoal Cedido pela Unidade, sem ônus						
Total Pessoal cedido pela Unidade	4	241.206,98	6	314.127,89	4	379.522,62

Descrição	2008		
	Qtde	Despesa (R\$)	
Pessoal envolvido em ações finalísticas da unidade	535		
Pessoal envolvido em ações de suporte da unidade	641		
Total Geral	1176	64.733.637,42	
Pessoal	2008		
	Quantidade Atual	Quantidade Aprovada	Quantidade Ideal

Efetivo	Docentes	366	22	366
	Técnicos	354	28	580
Terceirizados	Administração	81		0
	Obras	227		387
	Vigilância	22		32
	Limpeza	120		180
Temporários		6		0
Estagiários		53		60
Total Geral		1229	50	1617

Obs: Na relação da quantidade ideal, consideramos “zero” tec.terceirizados adm. se a necessidade de 580 técnicos efetivos fosse suprida.

17. Outras informações consideradas pelos responsáveis como relevantes para a avaliação da conformidade e do desempenho da gestão.

17.1. Desempenho Operacional

Desde 1994, quando a então Escola Superior de Agricultura de Lavras (ESAL) transformou-se de fato em Universidade Federal de Lavras, o crescimento não parou: a UFLA experimentou um aumento significativo dos cursos de graduação e de pós-graduação, de novos professores e estudantes, crescimento na geração e transferência de conhecimentos e tecnologias, além do expressivo aumento na captação de recursos por meio dos projetos de Pesquisa Científica. Até então, não existiam patentes, marcas, registro de cultivares ou softwares. A partir de 2004, a UFLA obteve cerca de 60 novos registros. Infelizmente, desde 1990, verifica-se uma redução do número de técnicos administrativos na UFLA. Na figura 1 mostra-se a evolução desses segmentos desde 1990.

Evolução UFLA: 1990-2009



Figura 1: Evolução do número de discentes, professores e involução no número de técnicos da UFLA. Número de discentes de 2009 considera somente primeiro semestre.

A estrutura existente na Universidade não foi preparada para suportar o crescimento dos últimos 15 anos, nem o crescimento planejado para os próximos anos: o sistema de rede elétrica, de saneamento básico e estação de tratamento de esgoto; o abastecimento de água; o gerenciamento de resíduos sólidos e de laboratórios; as vias de acesso ao campus e no campus; os estacionamentos e os problemas de educação no trânsito, agravados com o crescente aumento de automóveis, motocicletas e bicicletas, ainda não solucionados devido à falta de fontes financiadoras que contemplem projetos dessa natureza pelos Órgãos de Governo.

Para agravar as questões relacionadas à infraestrutura nos próximos quatro anos, somente o Programa REUNI implicará a duplicação do número de estudantes; aumento de aproximadamente 65% do número de professores e de 53% de Técnicos Administrativos, além de mais de 17.000 m² de novas construções. No entanto, o aporte desse programa para as questões estruturantes, como esgoto, energia, vias de acesso, urbanização são absolutamente insuficientes.

Diante desta realidade, a Universidade, por meio da Reitoria e da Pró-Reitoria de Planejamento e Gestão (PROPLAG), vem estruturando uma série de ações para solucionar esses problemas, elaborando e negociando projetos nos diversos temas de infraestrutura básica e meioambiente, dotando a UFLA de toda a estrutura necessária para corrigir as distorções atuais e para sustentar o crescimento dos anos vindouros.

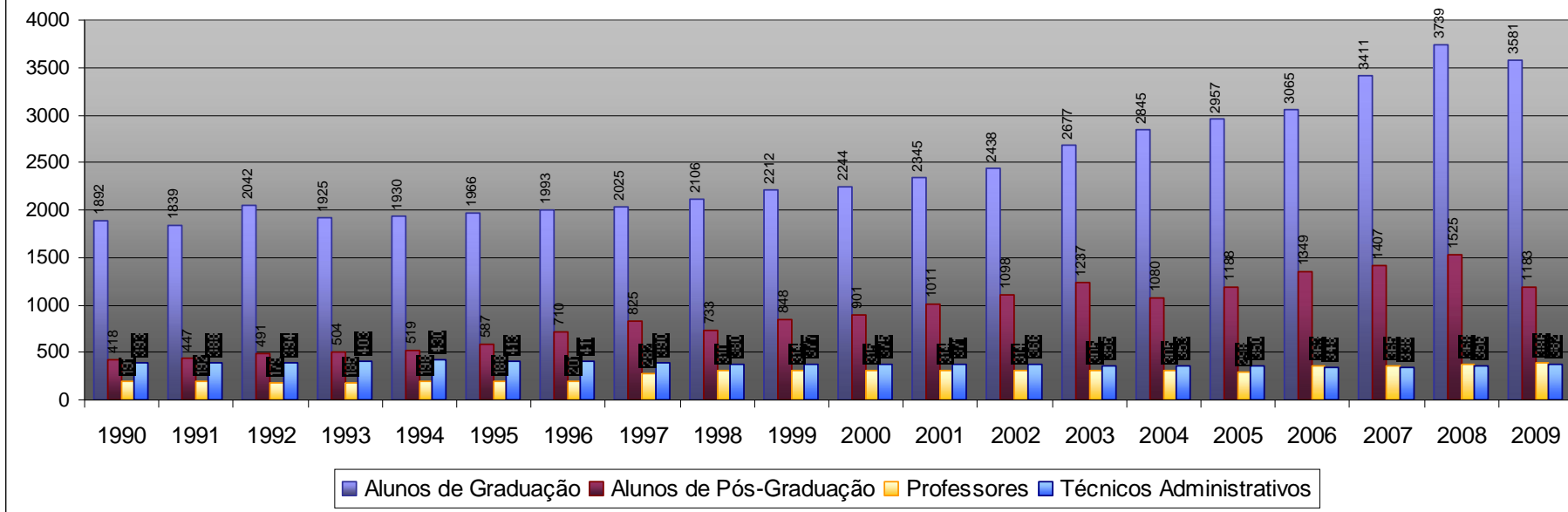
Para aumentar a eficiência da Universidade, houve investimento em temas como treinamento de servidores do setor de compras, alocação de novos servidores no setor de compras, almoxarifado, patrimônio e contabilidade, o que propiciou um bom desempenho na realização tempestiva de processos de licitação, que inclusive permitiram o empenho de verbas que foram descentralizadas pela SESu e SPO somente no final do exercício de 2008.

Ações do Plano Ambiental e de Infraestrutura

Gerenciamento de Resíduos Químicos

Para o desenvolvimento das atividades de ensino e pesquisa, a Ufla possui 164 laboratórios que geram diversos tipos de resíduos, entre eles, o químico. Com isso, torna-se indispensável a implantação de um programa de gerenciamento de resíduos que contribua para diminuir riscos, reduzir ou eliminar a insalubridade e periculosidade de vários locais do campus.

Essa ação será executada pela PROPLAG com o assessoramento do Departamento de Química (DQI), estimulando, sob uma escala de prioridade, a prevenção da geração de resíduos, o reaproveitamento através da reciclagem, recuperação ou reutilização do resíduo inevitavelmente gerado, e a disposição adequada dos resíduos.

Visando a estimular mudanças nos hábitos das pessoas envolvidas (estudantes, técnicos e professores), uma vez que os resíduos químicos gerados em laboratórios não são corretamente

descartados, haverá um treinamento que exigirá um trabalho de mobilização de toda a comunidade acadêmica.

A Ufla está investindo neste programa: encontra-se em fase final de construção, ao lado do Almoxarifado Central, uma estrutura física para gerenciamento de resíduos, em especial os de laboratório, com unidades de entreposto, de tratamento e de armazenamento de vidros. Estão sendo formuladas, também, normas a serem submetidas ao Conselho Universitário, com o objetivo de estabelecer procedimentos de como devem ser tratados os resíduos e como as pessoas que manuseiam tais resíduos devem proceder no trato dessa questão.

Resíduos Sólidos

Outra ação da universidade dentro desse programa é o investimento no tratamento de resíduos sólidos (como carcaças de animais oriundos de pesquisa e defensivos agrícolas) e na implantação do sistema de Coleta Seletiva de Lixo, em particular de orgânicos e de baterias, previsto para o ano de 2009.

Sistema de Prevenção e Controle de Incêndios

Esse projeto é uma ação integrada da PROPLAG, que conta com a participação do Departamento de Ciências Florestais - DCF, do Setor de Vigilância e do Setor de Transportes da Universidade e consiste no estabelecimento de uma política de prevenção e controle de incêndio.

Brigada de incêndios - Uma ação primordial foi a implementação da brigada de incêndios, composta por 36 membros entre vigilantes, estudantes, técnicos administrativos e professores. O primeiro treinamento pelo Corpo de Bombeiros foi realizado de 25 de agosto a 5 de setembro de 2008.

Torre de observação - A PROPLAG buscará meios para viabilizar uma das necessidades desse sistema, em médio prazo, que é construir uma torre de observação na UFLA para maior proteção do entorno da instituição contra incêndios.

Prevenção de incêndios - Outra ação importante foi a reconstrução de aceiros e roçada do material combustível (capim) em áreas detectadas como de maior risco (entorno a locais de difícil acesso). Para isso, a ação contou com o apoio fundamental do Instituto Estadual de Florestas - IEF, para a aquisição de materiais e equipamentos, incluindo trator, churumeira, abafadores, retroescavadeira, entre outros.

Proteção de Nascente e Matas Ciliares

Trata-se de uma proposta de recuperação da vegetação nativa nas Áreas de Preservação Permanente (APP) e em outras áreas consideradas importantes do ponto de vista ambiental, como áreas no entorno das nascentes, áreas com vegetação nativa degradadas, entre outras.

O projeto apresenta a caracterização das áreas e as recomendações técnicas para a recomposição dos ecossistemas com diferentes modelos de revegetação, adequados para diferentes condições atuais de cada área. Propõe ainda o monitoramento do desenvolvimento da vegetação ao longo do tempo, com avaliações periódicas de diferentes indicadores de recuperação. Parte dos dados já foi levantada em 2008 e continuarão no ano de 2009.

Como pode ser visto na foto aérea abaixo, foram identificadas e delimitadas as APPs no entorno de nascentes e cursos d'água e outras áreas importantes para a conservação dos ecossistemas locais para serem cercadas. Serão 24 Km de cerca, custeadas pelo IEF.

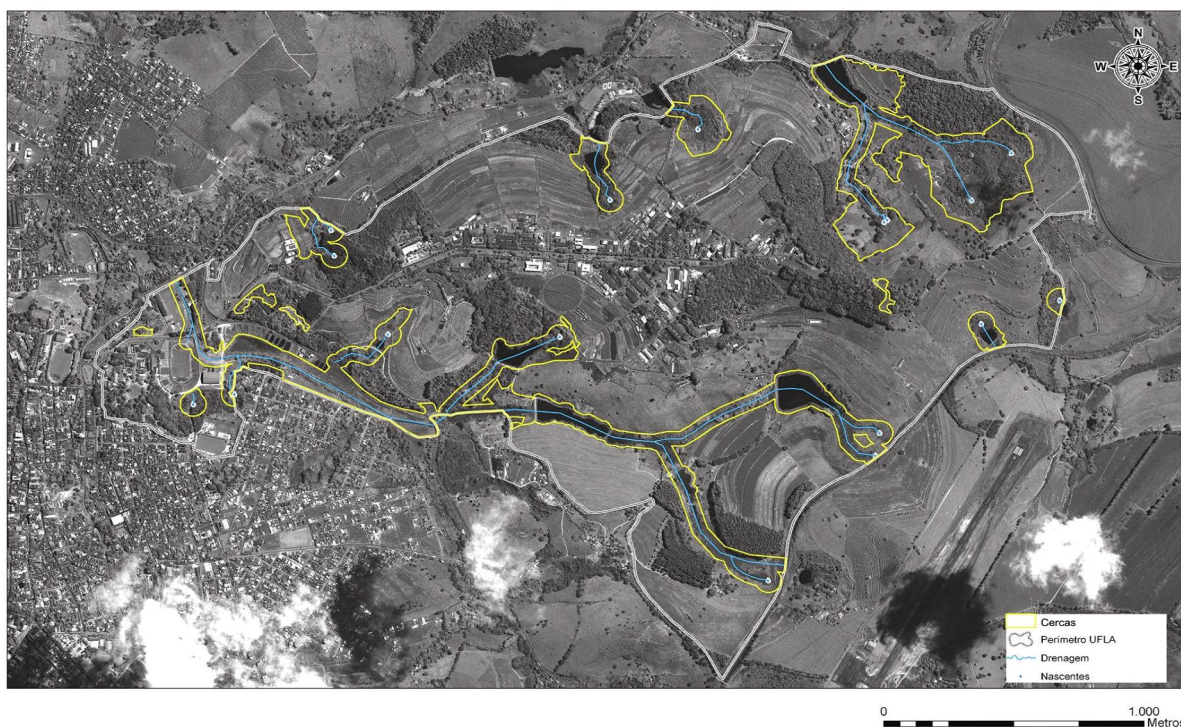

Saneamento Básico e Estação de Tratamento de Esgoto

Esse projeto tem importância vital na sustentação do crescimento da UFLA em observância àquilo que ensinamos sobre o trato correto do ambiente. Além desse fato, implicará a economia de pelo menos R\$ 2.000.000,00 anuais por não utilizarmos o esgoto ainda a ser construído pela Copasa. Além disso, esse projeto possibilitará que a estação de tratamento de efluentes líquidos na própria UFLA sirva de apoio aos cursos que atuam na área ambiental, seja na graduação ou na pós-graduação.

Hoje a UFLA consome, em termos de água tratada (potável), o equivalente a 400 m³/dia, gerando um volume de esgoto em torno de 300 m³/dia (taxa de retorno de 80%). Com a expansão da Universidade nos próximos quatro anos, o número de estudantes será duplicado e a quantidade de esgoto gerado deverá ser de 600 m³/dia. A UFLA possui 108 laboratórios cujos resíduos são lançados em sumidouros (fossas negras), o que não é ambientalmente correto. Esse sistema de lançamento dos esgotos ocorre por meio de 126 sumidouros construídos junto às

unidades prediais, o que pode, em um futuro próximo, comprometer nascentes, córregos e, ainda, as águas responsáveis pelo suprimento da estação de tratamento de água da UFLA.

É necessário que seja construído, com urgência, um sistema de tratamento de efluentes para tratar adequadamente os esgotos sanitários e ainda criar uma infraestrutura capaz de fazer a gestão dos esgotos químicos laboratoriais. Parte dos recursos desse projeto já foi captada em 2008 e seguirá sua execução no ano de 2009.

Estratégia garantirá abastecimento de água

O abastecimento da Estação de Tratamento de Água na Universidade é proveniente de represas construídas nas divisas da UFLA, com grande volume de armazenamento. Diante disso, as mudanças climáticas são uma preocupação para a administração central, podendo, a qualquer momento, haver uma queda exagerada do volume de água das represas, trazendo sérias consequências para a Universidade como a escassez de água tratada. Sendo assim, a estratégia adotada será a ligação da UFLA com a Copasa, o que garantirá o abastecimento de água nesses períodos críticos, se por ventura ocorrerem.

Novas redes – Com a construção de duas novas avenidas no campus, serão necessárias novas redes de distribuição para abastecer os prédios a serem construídos no entorno das avenidas, que incluem laboratórios, banheiros e salas de aula.

Banheiros – Para evitar desperdício de água, serão instalados aparelhos hidráulico-automáticos nos banheiros da instituição, devido à grande concentração de torneiras de lavatórios e válvulas de mictórios que eventualmente podem ser esquecidas abertas pelos usuários.

Destiladores – Os destiladores de água são em grande número na Ufla e há necessidade de água tratada. Segundo estudos realizados pelo Laboratório de Água do Departamento de Engenharia (DEG), foi constatado que, para produzir 1 litro de água destilada, gastam-se, em média, 300 litros de água tratada, que no momento, não é reaproveitada para consumo em mais de 95% dos laboratórios. Levando em consideração o volume de água destilada produzida pelos laboratórios da instituição por dia, desperdiça-se cerca de 1/4 do volume total de água tratada na Ufla. Para evitar esse desperdício, serão adquiridos conjuntos moto-bomba a serem instalados próximo a cada Laboratório, visando ao reaproveitamento dessa água (recirculando-a e lançando-a no reservatório superior de água tratada de cada prédio), o que eliminará o desperdício na produção de água destilada na Universidade

Irrigação – Atualmente, as irrigações dos jardins do campus são realizadas com água tratada, o que no período de seca representam 25% da água tratada no campus. Para evitar o desperdício constatado nessa ação, serão utilizadas as águas de açudes e de cisternas.

Novas avenidas, estacionamentos e ciclovias

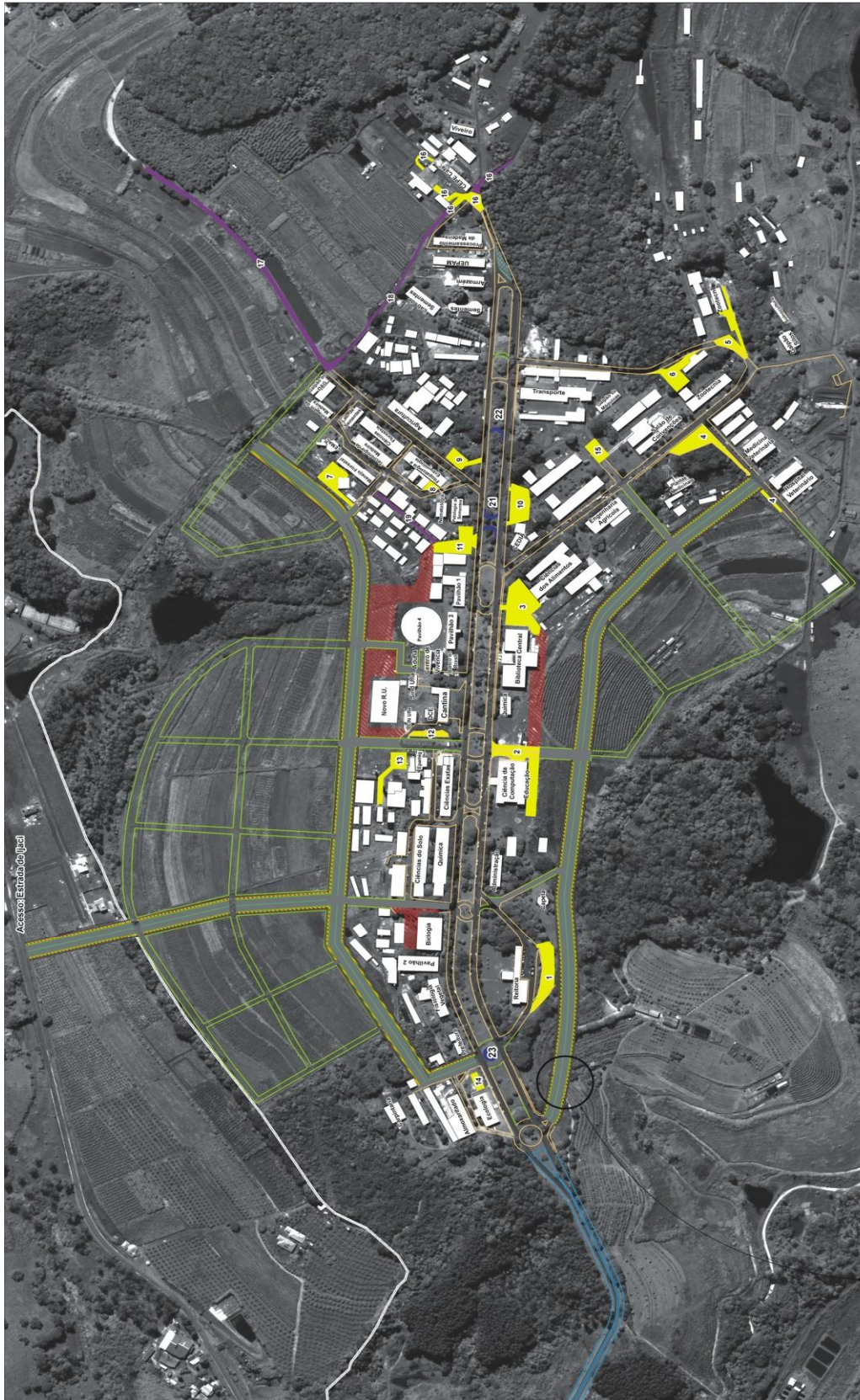

Detalhamento do Projeto das Avenidas Paralelas

- Calçada pt Pedestres - 2,0m
- Gravado a cores - 1,5m
- Avenida - 7m
- Centro Central - 1,5m
- Avenida - 7m
- Ciclovias a cores - 1,5m
- Calçada pt Pedestres - 2,0m

Vias de Acesso Existentes

- Ruas e Quadras Projetadas
- Projeto Avenida Duplicada
- Praça de Esportes
- Novas Entradas: Cantieiro Central

Asfaltos de Vias Set 2008/Fev 2009

- Estacionamentos 2009/2010
- Estacionamentos Set 2008/ Fev 2009
- Limite da UFLA

Legenda de Símbolos:

- 1 - Retoria
- 2 - DCC
- 3 - Sólido Verde / DCA
- 4 - DNVI / Salão de Convenções
- 5 - DZO 1
- 6 - DZO 2
- 7 - LEMAF
- 8 - DEMOPF 1
- 9 - DEMOPF 2
- 10 - DEG / CEDIA
- 11 - Pavilhão I / NADP

Legenda de Símbolos:

- 12 - Adição - ampliação estacionamento da Cantina
- 13 - Sol. ESTABO
- 14 - DBIEcológica
- 15 - Salão de Convenções
- 16 - CEPE Café
- 17 - Acesso Subestação - 350 m
- 18 - LEMAF
- 19 - Pavilhão I / LEMAF
- 20 - CEPE Café
- 21 - Nova Entrada I: Cantieiro Central
- 22 - Nova Entrada II: Cantieiro Central
- 23 - Nova Rotatória

Mapa de Direções: N, W, E, S

Escala: 1:2.400

Laboratório de Estudos e Projetos em Manejo Florestal
DCP - UFLA

Problemas no trânsito, como a falta de ciclovias e de estacionamentos, tornaram-se motivos de preocupação de toda a comunidade universitária. De acordo com levantamentos realizados na Universidade, atualmente, entre idas e vindas, há uma movimentação de cerca de 25.000 pessoas diariamente no campus. Em três anos e meio, esse movimento duplicará com a criação dos novos cursos de graduação, de pós-graduação e com a contratação de novos servidores.

A estratégia, então, será a construção de novas avenidas, que servirão de base para as novas edificações da Instituição, bem como a abertura de saídas alternativas que permitirão uma distribuição mais adequada de veículos no campus e em seu entorno.

Entre os projetos para a melhoria do trânsito na universidade, destacam-se a realização de campanhas educativas permanentes; construção de 15 novos estacionamentos, entre outubro de 2008 e março de 2009; construção de dois grandes estacionamentos em 2009 envolvendo a área central atrás da biblioteca; captação de recursos para a abertura de vias laterais à avenida central e a duplicação da pista de acesso à Ufla, além da construção de uma segunda rota de entrada e saída da Universidade, já que o impacto na cidade de Lavras com grandes engarrafamentos tem sido uma constante, principalmente nos horários de pico.

As novas avenidas laterais, com 3.800 metros de extensão, terão mão-dupla, com duas pistas de 7 metros, canteiro central separando-as assim como lateralmente, arborização, ciclovias e calçadas. Serão construídas, ainda, redes de esgoto, de águas pluviais e sistema de iluminação, para posterior pavimentação asfáltica das mesmas. Esta ação impulsiona a Ufla para o futuro, corrigindo uma série de problemas estruturais existentes atualmente. Recursos captados em 2008 foram empregados nas licitações para vários itens desse projeto das novas avenidas, que terá sua execução física no ano de 2009.

Bosques de Convivência

A universidade é rica em espaços que podem ser transformados em locais de convivência, por se encontrar em meio a árvores, gramados e locais naturais. Esse projeto consiste em estruturar, no eixo central da Universidade, bosques com espécies nativas, bancos e pequenas mesas no entorno dos prédios para uma melhor utilização desses espaços para estudo, convivência, lazer.

Construções Ecologicamente Corretas

As construções ecologicamente corretas têm ganhado espaço em todo o mundo e a maioria dos arquitetos e engenheiros tem trabalhado para que suas obras não agridam ao meio ambiente e que, simultaneamente, possam utilizar os recursos naturais para complementarem a estrutura das construções.

Estamos adotando um cuidado especial em construir salas de aula que levem em consideração aspectos como maior iluminação natural, maior ventilação natural, construções e

coleta de águas pluviais em cisternas para fins de irrigação dos jardins daquela área. Esse novo método já foi utilizado em praticamente todas as obras da instituição executadas em 2008.

Sistema de Energia

Após 37 anos de funcionamento, o Sistema de Energia da Ufla necessita de um redimensionamento, em face do constante crescimento da Universidade. Segundo estudos realizados para este projeto, torna-se necessária a troca imediata dessa rede, visto que se encontra em seu limite de capacidade. Por isso, as constantes quedas de energia ocasionam prejuízos no desenvolvimento de pesquisas, colocando as análises realizadas em risco ou até mesmo causando danos irreversíveis.

Investir na melhoria da infraestrutura de energia é possibilitar um avanço para a universidade na utilização de equipamentos de pesquisa de última geração, que venham gerar conhecimento, formação, qualificação e fixação de recursos humanos, sem a preocupação com as perdas e danos causados pelas quedas de energia elétrica. Investimentos no sistema de iluminação possibilitam também um melhor funcionamento da UFLA no período noturno. Vamos criar condições para que equipamentos de última geração não sejam inutilizados por falta de infraestrutura em energia; reduzir perdas de aparelhos usados em laboratórios e demais instalações no campus; buscar reduzir a conta de energia, como já temos conseguido através do sistema de eficiência em energia implantado pela PROPLAG; assim como renegociação com a CEMIG, feita no início de 2008. Também a implantação de medidores de energia em cada prédio da UFLA possibilitará melhorar ainda mais a gestão no consumo de energia elétrica. Serão também implantados geradores para que não haja riscos às pesquisas dos laboratórios e na rede internet (parte dos geradores já implantada em 2008), além de se estabelecer maior segurança em instalações estratégicas como prédio da administração central, biblioteca central, hospital veterinário e outros. Também será melhorada de forma substancial a iluminação noturna.

Acesso à internet em todo campus da UFLA

Com recursos captados em 2008, foi construído um sistema remoto de acesso à internet em todo o campus da UFLA através de rede sem fio (wireless), com previsão de funcionamento para março de 2009. Dessa forma, todos os setores da UFLA terão desse apoio logístico, o que corrige distorções naqueles locais onde a rede com cabeamento ainda esteja construída ou disponibilizada. De forma complementar, qualquer pessoa que esteja frequentando o campus da UFLA e que tenha computador portátil poderá acessar internet de qualquer local do campus.

Proteção de todo entorno da UFLA

Foi elaborado projeto para refazer toda cerca do entorno da UFLA. Esse entorno tem aproximadamente 13 km. Nas áreas em que há comunidades externas nas áreas limítrofes a da universidade as cercas serão com postes de concreto, tela e na fração superior arame. Já nas

demais áreas serão construídas cercas com postes de concreto e fios de arame para permitir o deslocamento da fauna selvagem. Pela apresentação desse projeto ao MEC recursos suplementares ao orçamento da universidade foram captados e o encerramento dessa obra se dará em 2009.

Melhoria da Estrutura de apoio estudantil

Foram identificados no alojamento estudantil problemas graves, o que propiciou uma reforma na qual foram trocadas toda a rede de água tratada, toda rede de esgoto, toda rede elétrica, reconstruídos os banheiros, retirada minúscula cozinha instalada na área dos banheiros e construída decente cozinha tipo americana, efetuada pintura interna e externa do prédio, colocado um sistema de aquecimento de água através de energia solar, entre outras melhorias.

Foram ainda reestruturadas duas quadras poliesportivas e uma quadra de areia, que estavam impróprias para uso. Além disso, foi licitada a cobertura de uma dessas quadras, o que aumentará seu uso por parte da comunidade estudantil.

Está sendo construído novo restaurante universitário na área central do campus, com área de 2780 metros quadrados, apto a propiciar que os estudantes da UFLA e outros membros da comunidade universitária possam ser atendidos. Nessa mesma linha, foi revitalizado e ampliado o espaço da cantina central, com triplicação de sua área de convivência, ajardinamento e construção de novos banheiros para atender ao público que ali frequenta.

Foram ainda reformados o centro odontológico e o laboratório de análises clínicas, dotando-os de padrões sanitários exigidos pela vigilância sanitária, com impacto direto na vida da comunidade acadêmica da UFLA, em especial estudantes e técnicos administrativos.

Eficiência e Qualidade no trabalho

Com a escassez de técnicos administrativos na instituição, agravada ainda por processo licitatório de 2006 e ainda em execução na UFLA com cargos não extintos, foi necessário um esforço ainda maior da administração da Universidade no sentido de mudar a postura filosófica para com os escassos recursos que temos não comprometer de maneira alguma as ações de ensino, pesquisa e extensão da Universidade.

Com a recomendação da CGU de não renovação do contrato, que contava com 78 pessoas, com a deficiência de pessoal no atendimento às atividades de ensino (principalmente), de pesquisa e de extensão, buscou-se na nova licitação, que está em curso apoiar as atividades laboratoriais, as atividades de campo, as atividades de apoio à infraestrutura de apoio às diversas ações da Universidade ao invés de fortalecer o sistema de atendimento e apoio às secretarias dos diversos setores da UFLA. Para que fosse possível fazer uma transição responsável, foi estruturado e acordado com todos os setores da Universidade, a partir de exaustivas reuniões, a redução gradativa desse contingente de pessoas entre os meses de dezembro de 2008 e junho de 2009 (apresentado em seções anteriores). Dessa forma, pode-se construir uma nova forma de

administrar baseada em índices, como, por exemplo, o estabelecido para a secretaria de graduação. Essa foi reunida num único local para atender a todos os cursos na proporção de uma secretaria a cada 750 alunos.

18. Conteúdos específicos por UJ ou grupo de unidades afins

18.1. Indicadores de Gestão

I - COMPONENTES	2004	2005	2006	2007	2008
Despesas correntes da Universidade (conta 3300000)	61.814.568,97	63.805.334,98	82.499.810,74	90.745.926,83	108.075.971,2
65% Despesas Correntes do Hospital Universitário	0,00	0,00	0,00	0,00	0,00
Aposentadorias e reforma (conta 3319001)	9.060.249,18	10.012.555,98	11.326.953,72	11.514.929,92	13.053.092,91
Pensões (conta 3319003)	1.930.437,67	2.734.547,02	3.064.669,61	3.334.812,55	3.649.106,42
Sentenças judiciais (conta 319091)	1.048.310,41	988.560,56	937.229,16	973.129,66	949.518,88
Despesas com pessoal cedido (docente)	74.213,22	0,00	0,00	60.912,35	149.381,10
Despesas com pessoal cedido (téc. administ.)	98.826,39	139.810,85	0,00	0,00	0,00
Despesas com afastamento país/externo (docente)	1.671.178,62	76.154,42	120.668,69	121.922,98	161.557,40
Despesas com afastamento país/externo (téc. admin.)	90.695,78	0,00	120.538,29	131.292,56	68.584,14
Custo corrente	47.840.657,70	49.853.706,15	66.929.751,27	74.608.926,81	90.044.730,36
Número de alunos de graduação matriculados 1º sem.		2.597	2.706	2.858	3.611,00
Número de alunos de graduação matriculados 2º sem.		2.703	2.754	3.007	3.454,00
Número de alunos de graduação (Ag) (média dos 2 semestres)	2.841,00	2.650,00	2.730,00	2932,50	3.532,50
Número de ingressantes no ano da análise – 1º sem.	355	330	328	463	418
Número de ingressantes no ano da análise – 2º sem.	364	324	342	442	520
Número de ingressantes no ano da análise – total (Ni)	719	654	670	905	938
Número de ingressantes no ano de início do curso (Ni a)	460	494	567	673	683
Número de diplomados – 1º sem.	201	163	137	193	183
Número de diplomados – 2º sem.	224	225	239	270	308

Número de diplomados – total (Ndi)	425	388	376	463	491
Número de alunos equivalentes de graduação (AgE)	5.820,38	5.432,97	5.143,84	6.342,19	6.783,45
Número de alunos de graduação tempo integral (AgTI)	2.488,08	2.283,22	2.195,78	2.836,81	2.919,08
Número de alunos de residência tempo integral (ArTI)	0	0	0	0	0
Número de alunos de pós-graduação (Apg)	994	1.075	1.151	1.107	1238
Número de alunos de pós-graduação tempo integral (ApgTI)	1.988,00	2.150,00	2.302,00	2.214,00	2.476,00
Soma da conceituação CAPES para Mestrado	67	67	74	79	80
Soma da conceituação CAPES para Doutorado	56	56	64	65	65
Número de cursos de Mestrado	15	15	17	19	19
Número de cursos de Doutorado	12	12	14	15	15
Número de docentes 20h – efetivos	1	2	1	1	1
Número de docentes 20h – substitutos/visitantes	14	7	3	1	1
Número de docentes 20h – afastados integralm.p/capac. e cedidos	0	0	0	0	0
Número total de docentes 20h em exercício	15	9	4	2	2
Número de docentes 40h – efetivos	0	0	0	0	0
Número de docentes 40h – subst.	6	3	2	4	5
Número de docentes 40h – afastados integralm.p/capac. e cedidos	0	0	0	0	0
Número total de docentes 40h em exercício	6	3	2	4	5
Número de docentes DE – efetivos	304	296	362	360	365
Número de docentes DE – substit.	0	0	0	0	0
Número de docentes DE – afastados integralm. p/capac. e cedidos	34	27	21	17	15
Número total de docentes DE em exercício	270	269	341	343	350
Número de professores (ponderado)	283,5	276,5	345	348	356
Número de docentes doutores – efetivos	232	246	288	298	308

Número de docentes doutores – substit.	0	0	2	3	2
Número de docentes doutores – afastados	3	2	4	7	7
Número de doutores em exerc.	229	244	286	294	303
Número de docentes mestres – efetivos	77	45	69	57	54
Número de docentes mestres – substit.	0	6	1	1	1
Número de docentes mestres – afastados	30	25	17	9	8
Número de mestres em exerc.	47	26	53	49	47
Número de docentes com especialização – efetivos	6	4	4	4	3
Número de docentes c/ especial. – substit.	0	0	0	0	0
Número de docentes c/especialização – afastados	0	0	0	1	0
Número de professores com especialização em exerc.	6	4	4	3	3
Número de docentes graduados – efetivos	10	3	2	2	1
Número de docentes graduados – substit.	0	4	2	1	3
Número de docentes graduados – afastados	1	0	0	0	0
Número de professores com graduação em exerc.	9	7	4	3	4
Número de professores/titulação ponderado	1.307,00	1.313,00	1.601,00	1.626,00	1.666,00
Número de funcionários 20h – efetivos	1	0	2	2	1
Número de funcionários 20h – contrato temporário/terceirizados	0	0	0	0	0
Número de funcionários 20h – afastados	0	0	0	0	0
Número de func. 20h em exerc.	1	0	2	2	1
Número de funcionários 30h – efetivos	2	2	2	4	1
Número de funcionários 30h – contrato temporário/terceirizados	0	0	0	0	0
Número de funcionários 30h – afastados	0	0	0	0	0
Número de func. 30h em exerc.	2	2	2	4	1
Número de funcionários 40h – efetivos	351	348	344	335	352
Número de funcionários 40h – contrato temporário/terceirizado	159	175	217	280	450

Número de funcionários 40h – afastados e cedidos	4	6	4	4	2
Número de func. 40h em exerc.	506	517	557	611	800
Número total de funcionários (ponderado)	508,00	518,50	559,50	615,00	801,25

Curso	Duração padrão	Fator de Retenção	Peso
Administração	4	0,12	1
Agronomia	5	0,05	2
Ciências Biológicas	4	0,125	2
Ciências da Computação	4	0,1325	1,5
Engenharia Agrícola	5	0,082	2
Engenharia Alimentos	5	0,082	2
Engenharia Florestal	5	0,082	2
Medicina Veterinária	5	0,065	4,5
Química	4	0,1325	2
Zootecnia	5	0,065	4,5
Matemática	4	0,1325	1,5
Educação Física	5	0,066	1,5
Sistemas de Informação	4	0,1325	1,5
Educação Física e Esporte	5	0,066	1,5
Física	4	0,1325	2

II – INDICADORES	2004	2005	2006	2007	2008
I - Custo corrente/Aluno Equivalente	6.126,84	6.574,43	8.988,88	8.719,88	9.724,63
2 - Aluno tempo integral/Professor	15,79	16,03	13,04	14,51	15,15
3 - Aluno tempo integral/Funcionário	8,81	8,55	8,04	8,21	6,73
4 - Funcionário/Professor	1,79	1,88	1,62	1,77	2,25
5 - Grau de Participação estudantil	0,88	0,86	0,80	0,97	0,83
6 - Grau de envolvimento c/pós-graduação	0,26	0,29	0,30	0,27	0,26
7 - Conceito CAPES/MEC p/pós-grad.	4,56	4,56	4,45	4,24	4,26
8 - Índice de qualificação do corpo docente - IQCD	4,49	4,67	4,61	4,66	4,67
9 - Taxa de sucesso na graduação	92,39%	78,54%	66,31%	68,80%	71,89%

- A duração do curso usada foi a padrão indicada na tabela SESu e não a real
- IQCD - considerado somente afastamento integral

$$I - \text{Custo Corrente/Aluno Equivalente} \longrightarrow \frac{\text{Custo Corrente}}{A_{GE} + A_{PGTI} + A_{RTI}}$$

$$I - \text{Custo Corrente/Aluno Equivalente} \longrightarrow \frac{90.044.730,36}{6.783,45 + 2.476,00 + 0} = 9.724,63$$

O custo corrente por aluno tem sido preocupação constante da UFLA, que tem como meta sua redução, desde que seja mantida a qualidade do ensino. Contudo, quando são considerados os cursos de graduação ofertados, na sua quase totalidade voltados às Ciências Agrárias e Biológicas, o custo por aluno pode ser considerado relativamente baixo, pois essas áreas do conhecimento têm elevado custo de manutenção, em função da complexidade exigida, como: extensa área de campo com cultivo de espécies vegetais e criação de animais, casas de vegetação com ambiente controlado, laboratórios para aulas práticas, hospitais veterinários, estruturas especialmente mantidas para criação de animais, dentre outras. O valor calculado na UFLA manteve uma média histórica entre R\$ 5,5 mil e R\$ 7 mil até o ano de 2005, elevando-se para cerca de R\$ 8 mil nos anos de 2006 e 2007 e, em 2008, para R\$ 9 mil em função da recente expansão na oferta de vagas e de novos cursos de graduação (diurnos e noturnos) e de programas de pós-graduação (mestrados e doutorados), que impactaram diretamente os custos de manutenção da Instituição e os investimentos em infraestrutura física e equipamentos, sem o efetivo ingresso do número total de estudantes por curso, o que se dará gradativamente nos próximos anos, à medida que os processos seletivos sejam realizados. Apenas a título de exemplo, nos últimos anos foram criados três novos cursos de graduação diurnos (Ciências Biológicas, Engenharia de Alimentos e Licenciatura em Química), que tiveram suas primeiras turmas de formandos a partir de 2007/2008 e três cursos noturnos (Licenciatura em Educação Física, Licenciatura em Matemática e Sistemas de Informação), que iniciaram suas turmas a partir de 2007. Em 2008 foram criados os cursos noturnos de Educação Física e Esporte e o curso de Física que iniciaram suas turmas a partir de 2008. Essas adequações aos novos cursos/programas foram feitas sem que a Instituição elevasse significativamente seu custeio, graças ao remanejamento interno de recursos entre os elementos de custeio, priorizando-se aqueles relacionados à expansão; o maior impacto na momentânea elevação do custo corrente por aluno em 2006 deveu-se principalmente às despesas com pessoal, em razão da contratação de docentes e da implantação do Plano de Carreira dos Servidores Técnico-administrativos (pelo Governo Federal).

$$\text{II – Aluno Tempo Integral/Professor Equivalente} \longrightarrow \frac{A_{GTI} + A_{PGTI} + A_{RTI}}{N^{\circ} \text{ Professores Equivalentes}}$$

$$\text{II – Aluno Tempo Integral/Prof. Equivalente} \longrightarrow \frac{2.919,08 + 2.476,00 + 0}{356} = 15,15$$

A relação aluno/professor tem se mantido entre 13 e 16, aproximadamente, que é considerada uma média boa, em razão da natureza dos cursos e programas ofertados, que exigem turmas (particularmente para as aulas práticas) de tamanho reduzido, para que a

qualidade do ensino seja assegurada. Deve-se considerar ainda o envolvimento dos docentes da UFLA em atividades de pesquisa (projetos executados e produção científica), orientação de estudantes (graduação, mestrado e doutorado) e de extensão universitária (principalmente a coordenação e o envolvimento em ações/eventos de transferência de tecnologia na área do Agronegócio), além do envolvimento em ações de extensão e de prestação de serviços em Lavras e toda região de influência da Universidade (com destaque para as regiões sul e oeste de Minas Gerais).

$$\text{III} - \text{Aluno Tempo Integral/Func. Equivalente} \longrightarrow \frac{A_{GTI} + A_{PGTI} + A_{RTI}}{N^{\circ} \text{Funcionários Equivalentes}}$$

$$\text{III} - \text{Aluno Tempo Integral/Func. Equivalente} \longrightarrow \frac{2.919,08 + 2.476,00 + 0}{801,25} = 6,73$$

A relação aluno/funcionário em anos anteriores situou-se entre 8 e 9 aproximadamente, baixando para 6,73 em 2008. Deve-se considerar que a Instituição conta com apenas 352 servidores técnico-administrativos do quadro permanente (um dos menores, senão o menor, entre todas as IFES, quando os demais indicadores são relativizados); cerca de 450 outros funcionários são terceirizados (via processos de licitação), em razão desse reduzido quadro de técnicos administrativos e do aumento de obras no campus pela expansão. Outro agravante é a natureza das atividades executadas pelos servidores técnico-administrativos, que exigem elevado grau de especialização, além das atividades rotineiras comuns à maioria das IFES. Pela especialização da UFLA é grande o número de laboratórios, casas-de-vegetação, estruturas de criação/manutenção de animais e de campos experimentais. A atual administração da UFLA considera prioritária a reposição e complementação do quadro de servidores técnico-administrativos permanentes especializados, tornando a Instituição menos dependente de pessoal terceirizado, que além de pouco estável, consome boa parte dos escassos recursos financeiros de OCC.

$$\text{IV} - \text{Func. Equivalente/Professor Equivalente} \longrightarrow \frac{N^{\circ} \text{Funcionários Equivalentes}}{N^{\circ} \text{Professores Equivalentes}}$$

$$\text{IV} - \text{Funcionário Equivalente/Professor Equivalente} \longrightarrow \frac{801,25}{356} = 2,25$$

A relação funcionário/professor tem uma média pouco superior a 1,5 nos anos anteriores e, em 2008, elevou-se para 2,25 em função do aumento de funcionários terceirizados e ainda assim é considerada baixa. Para IFES com as particularidades e com a complexidade da UFLA (cursos nas áreas de Ciências Agrárias e Biológicas, além de elevado número de

experimentos/ações de pesquisa e de extensão universitárias), a relação ideal situa-se entre 2,5 e 3.

$$V - \text{Grau de Participação Estudantil (GPE)} \longrightarrow \frac{A_{GTI}}{A_G}$$

$$V - \text{Grau de Participação Estudantil (GPE)} \longrightarrow \frac{2.919,08}{3532,50} = 0,83$$

Esse indicador tem-se mantido entre 0,80 e 0,95, aproximadamente e é considerado elevado, demonstrando a efetiva utilização da capacidade instalada na Instituição pelos estudantes de graduação, que são na sua quase totalidade, em tempo integral. É preocupação da atual gestão a otimização do uso de toda infraestrutura física instalada na Universidade pelos estudantes de graduação, permitindo com isso maior eficiência na sua integralização curricular, além do envolvimento em atividades diversas (todas consideradas válidas como atividades acadêmicas, computadas em seu histórico escolar e voltadas ao ensino-pesquisa-extensão), graças à recente flexibilização curricular implementada pela UFLA.

$$VI - \text{Grau de Envolvimento c / Pós - graduação (GEPG)} \longrightarrow \frac{A_{PG}}{A_G + A_{PG}}$$

$$VI - \text{Grau de Envolvim. c / Pós - graduação (GEPG)} \longrightarrow \frac{1.238}{3.532,50 + 1.238} = 0,26$$

O grau de envolvimento com a pós-graduação tem-se mantido de 0,26 a 0,30 e é considerado muito bom, pois permite à Instituição atuar não apenas na complementação da formação de grande número de profissionais em áreas estratégicas para o desenvolvimento do País, como as ciências agrárias e o agronegócio, mas também desenvolver importantes linhas de pesquisa que possibilite a geração de conhecimentos e de tecnologias que têm contribuído significativamente para a maior competitividade do Brasil no cenário mundial de produção e exportação de alimentos de origem animal e vegetal. Esse percentual permite à UFLA sua projeção ao status de Universidade de Pesquisa sem que haja qualquer prejuízo à participação dos docentes no ensino de graduação. Ao contrário, os programas de pós-graduação permitem que estudantes de graduação se envolvam ainda mais na iniciação científica e procurem sua maior especialização e, conseqüentemente, melhor qualificação profissional desde os períodos iniciais, pelo envolvimento em projetos de pesquisa que contam com a participação de mestrandos e de doutorandos em diferentes áreas do conhecimento. Trata-se de uma sinergia

que tem contribuído para a sustentação e melhoria da qualidade do ensino de graduação na UFLA.

$$\text{VII – Conceito CAPES / MEC p/a Pós – graduação} \longrightarrow \frac{\sum \text{Conceito de todos os programas}}{\text{Nº de programas de pós – graduação}}$$

$$\text{VII – Conceito CAPES / MEC p/a Pós – graduação} \longrightarrow \frac{145}{34} = 4,26$$

A média obtida tem se mantido acima de 4,0, indicando, em geral, o conceito “Bom” para os cursos de pós-graduação. No entanto, observa-se que a UFLA oferta 5 cursos com nota 5,0, considerados de excelente qualidade pela avaliação da CAPES. A pequena redução de dois décimos de 2007 em relação a 2006 se deve à implantação de dois novos programas que foram aprovados pela CAPES com conceitos 3 e 4. Os novos programas entraram em atividade, com fluxo normal de alunos e observa-se uma tendência de melhoria de desempenho que poderá repercutir na próxima avaliação trienal que ocorrerá em 2009.

$$\text{VIII – Índice de Qualificação do Corpo Docente (IQCD)} \longrightarrow \frac{(5D + 3M + 2E + G)}{(D + M + E + G)}$$

$$\text{VIII – Índice de Qualificação do Corpo Docente (IQCD)} \longrightarrow \frac{((5 \times 303) + (3 \times 47) + (2 \times 3) + 4)}{(303 + 47 + 3 + 4)} = 4,67$$

O índice de 4,67 é considerado elevado e dá à UFLA maior competitividade na captação de recursos para pesquisa e pós-graduação. A Instituição detém um dos maiores índices de qualificação do corpo docente entre todas as IFES, sendo o mesmo crescente ao longo dos anos graças à política de treinamento e capacitação dos docentes em programas de pós-graduação, particularmente doutorado e pós-doutorado.

$$\text{IX – Taxa de Sucesso na Graduação (TSG)} \longrightarrow \frac{\text{Nº diplomados (NDI)}}{\text{Nº Total de alunos ingressantes}}$$

$$\text{IX – Taxa de Sucesso na Graduação (TSG)} \longrightarrow \frac{491}{683} = 71,89\%$$

Reflete o baixo índice de evasão e de retenção dos alunos na UFLA. A diminuição desse índice nos anos de 2005, 2006 é decorrente da criação de novos cursos, que resultou no aumento do número de estudantes ainda em períodos iniciais, não refletindo positivamente no número de diplomados. Apenas a título de exemplo, os cursos de graduação em Ciências Biológicas,

Licenciatura em Química e Engenharia de Alimentos teve seus primeiros concluintes em 2007, onde houve pequena recuperação da taxa de sucesso na graduação.

Responsável pelo cálculo: PROPLAG – Cláudia de Fátima Dias Pontello

18.2. Quadro detalhado dos contratos de terceirização de serviços, informando valor, tipo de serviço prestado e quantidade de pessoas envolvidas.

Quadro detalhado dos contratos de terceirização de serviços em 2008

Nº Contrato	Empresa Contratada	C N P J	Objeto	Qtde.	TA	Valor (R\$)
046/2005	SERVI-SAN LTDA.	06.855.175/001-67	Contratação de empresa fornecedora de mão-de-obra de serviços de limpeza e conservação de prédios, áreas e outros bens da UFLA.	120	TA 4	1.472.980,32
015/2006	SERVI-SAN VIGILÂNCIA E TRANSPORTE DE VALORES SA.	12.066.015/009-99	Prestação de serviços de proteção integrada de bens patrimoniais e das pessoas que venham a frequentar as instalações da UFLA, com fornecimento de mão-de-obra de vigilância desarmada, materiais e equipamentos necessários ao desempenho das atividades afins	22	TA 3	670.578,72
038/2006	ZL AMBIENTAL LTDA	04.275.196/001-88	Fornecimento de mão-de-obra de serviços de apoio administrativo, para manutenção de funcionamento das atividades de ensino, pesquisa e extensão	88	TA 4	1.328.807,04
017/2007	ZL AMBIENTAL LTDA	04.275.196/001-88	Fornecimento de mão-de-obra de apoio à manutenção das instalações físicas (reforma, adaptação e ampliação) de ensino, pesquisa, extensão e desenvolvimento institucional.	59	TA 2	865.516,20
025/2007	ADCON ADMINISTRAÇÃO E CONSERVAÇÃO LTDA	04.552.404/001-49	Fornecimento de mão-de-obra para prestação de serviços relacionados aos Processos Seletivos da UFLA.	4	TA 2	108.006,08
004/2008	NOWA CONSTRUTORA SERVIÇOS LTDA	03.927.256/001-37	Fornecimento de pessoal na área da construção civil pela contratada para a ampliação do Departamento de Ciência dos Alimentos e construção do Novo restaurante.	160	TA 1	1.012.566,37
087/2008	ADCON ADMINISTRAÇÃO E CONSERVAÇÃO LTDA	04.552.404/001-49	Contratação de empresa, com vistas à execução de construção civil, concernente ao término do novo Restaurante Universitário, à ampliação dos departamentos de ciência dos Alimentos, de Biologia e de Administração e Economia.	170		2.399.000,00

18.3. Quadro detalhado dos recursos humanos à disposição da IFES, informando a quantidade de pessoal terceirizado, temporários e efetivos, e demonstrando a relação entre a lotação atual, a aprovada (se for o caso) e a ideal.

Descrição		2006		2007		2008	
		Quantidade	Despesa (R\$)	Quantidade	Despesa (R\$)	Quantidade	Despesa (R\$)
Servidores Ativos do quadro próprio em exercício na Unidade	Docentes	363		361		366	
	Técnicos	348		341		354	
Total Ativos do quadro próprio		711	50.700.996,15	702	52.349.853,99	720	61.027.062,60
Funcionários Contratados CLT em exercício na UFLA							
Total Pessoal		711	50.700.996,15	702	52.349.853,99	720	61.027.062,60

Obs: Quantidade – posição em 31/12/2008; Despesa – total incorrido no exercício.

Descrição	2006		2007		2008	
	Quantidade	Despesa (R\$)	Quantidade	Despesa (R\$)	Quantidade	Despesa (R\$)
Ocupantes de funções de confiança, sem vínculo na UFLA	1	28.560,66	1	31.049,60	1	33.888,29

Descrição	2006		2007		2008	
	Quantidade	Despesa (R\$)	Quantidade	Despesa (R\$)	Quantidade	Despesa (R\$)
Contratações temporárias (Lei 8.745/1993)	5	193.709,13	4	108.683,17	6	99.969,02

Descrição	2006		2007		2008	
	Qtde	Despesa (R\$)	Qtde	Despesa (R\$)	Qtde	Despesa (R\$)
Pessoal Terceirizado Vigilância / Limpeza	142	1.885.043,65	142	2.072.090,23	142	2.171.547,44
Pessoal Terceirizado Apoio Administrativo	75	415.912,75	79	1.091.415,13	81	1.266.261,29
Pessoal Terceirizado Outras ativ (obras)			59	437.828,06	227	168.797,03
Estagiários*	30		95		53	
Total Pessoal Terc + Estagiários	247	2.300.956,40	375	3.601.333,40	503	3.606.605,80

*Estagiários sem remuneração

Descrição	2006		2007		2008	
	Qtde	Despesa (R\$)	Qtde	Despesa (R\$)	Qtde	Despesa (R\$)
Pessoal Requisitado em exercício, com ônus						
Pessoal Requisitado em exercício, sem ônus						
Total Pessoal Requisitado, em exercício						

Descrição	2006		2007		2008	
	Qtde	Despesa (R\$)	Qtde	Despesa (R\$)	Qtde	Despesa (R\$)
Pessoal Cedido pela Unidade, com ônus (docente)	1	120.668,69	2	182.835,33	2	310.938,48
Pessoal Cedido pela Unidade, com ônus (técnico)	3	120.538,29	4	131.292,56	2	68.584,14
Pessoal Cedido pela Unidade, sem ônus						

Total Pessoal cedido pela Unidade	4	241.206,98	6	314.127,89	4	379.522,62
Descrição	2008					
	Quantidade			Despesa (R\$)		
Pessoal envolvido em ações finalísticas da unidade	535					
Pessoal envolvido em ações de suporte da unidade	641					
Total Geral	1176			64.733.637,42		

Pessoal		2008		
		Quantidade Atual	Quantidade Aprovada	Quantidade Ideal
Efetivo	Docentes	366	22	366
	Técnicos	354	28	580
Terceirizados	Administração	81		0
	Obras	227		387
	Vigilância	22		32
	Limpeza	120		180
Temporários		6		0
Estagiários		53		60
Total Geral		1229	50	1617

Obs: Na relação da quantidade ideal, consideramos "zero" tec.terceirizados adm. se a necessidade de 580 técnicos efetivos fosse suprida.

18.4. Relação dos projetos desenvolvidos pelas fundações sob a égide da Lei nº 8.958/1994, discriminando o número do contrato ou do convênio, o objeto, o valor e a vigência, e, ainda, os recursos financeiros, materiais e humanos pertencentes à IFES envolvidos em cada projeto

18.4.1 Relação de projetos administrados pela FUNDECC em 2008

CONVÊNIOS E/OU CONTRATOS			RECURSOS IFES			
Número do Contrato	Objeto	Valor	Vigência	Finan- ceiro	Materiais	Recursos Humanos Equipe/ Coordenador
Fapemig EDT-2404/05	Efeito da aplicação de silício na indução de resistência ao pulgão <i>mysus persicae</i> e a interação com seus parasitóides em cultivo de batata inglesa no sistema orgânico.	R\$ 54.839,37	27/10/2005 a 26/10/2008	Não	Uso de laboratórios da Instituição.	Jair Campos de Moraes/DEN
Fapemig EDT-2414/05	Aproveitamento de resíduos oriundos de processamento de frutas e melhoria da qualidade de produtos artesanais com vistas ao fortalecimento da agricultura familiar.	R\$ 151.183,50	09/11/2005 a 08/11/2008	Não	Uso de laboratórios da Instituição.	Soraia Vilela Borges/DAC
Fapemig EDT-2415/05	Seleção de medidas de manejo integrado para o controle de vetores virais na cultura da batata.	R\$ 119.114,04	27/10/2005 a 26/10/2008	Não	Uso de laboratórios da Instituição.	Antônia dos Reis Figueira/DFP
Fapemig CAG-1593/05	Avaliação in vitro e in vivo da imunopatologia da demodicose canina e da ação imunofarmacológica do amitraz em cães.	R\$ 48.174,00	12/11/2005 a 11/11/2007 – prorrogado 10/11/08 a 11/05/09	Não	Uso de laboratórios da Instituição.	Raimundo Vicente de Sousa/DMV
Fapemig CAG-1673/05	Efeito da peletização na termoestabilidade de enzimas e vitaminas sobre o desempenho e digestibilidade de nutrientes para frangos de corte.	R\$ 36.424,50	11/11/2005 a 10/11/2007 – prorrogado até 10/11/08	Não	Uso de laboratórios da Instituição.	Paulo Borges Rodrigues/DZO

CONVÊNIOS E/OU CONTRATOS			RECURSOS IFES			
Número do Contrato	Objeto	Valor	Vigência	Finan- ceiro	Materiais	Recursos Humanos Equipe/ Coordenador
Fapemig CAG-1810/05	Desenvolvimento de cultivares e linhagem de arroz para terras altas em Minas Gerais.	R\$ 34.485,00	11/11/2005 a 10/11/2007 – prorrogado até 10/05/08	Não	Uso de laboratórios da Instituição.	Antônio Alves Soares/DAG
Fapemig CAG-1919/05	Sorção e movimentação de atrazina em solos e potencial de contaminação de água, na microbacia piloto na região sob influência do reservatório de Itutinga/Camargos-MG.	R\$ 92.167,52	11/11/2005 a 10/11/2007 - prorrogado até 10/11/08	Não	Uso de laboratórios da Instituição.	José Maria Lima/DCS
Fapemig EDT-570/05	Ajustes em meios de cultura e uso de energia solar, biorreator e marcador molecular para propagar in vitro diversas espécies frutíferas.	R\$ 138.265,48	27/1/2005 a 26/10/2007 – prorrogado até 26/04/08	Não	Uso de laboratórios da Instituição.	Moacir Pasqual/DAG
Fapemig EDT-578/05	Validação de normas, capacitação e motivação do pequeno produtor para participação no programa de produção integrada de batata (PIB) no sul de Minas Gerais.	R\$ 123.866,47	27/10/2005 a 26/10/2007 – prorrogado até 15/06/08	Não	Uso de laboratórios da Instituição.	Antônia dos R. Figueira/DFP
Fapemig EDT-579/05	Produtos vegetais para o controle de pragas da Eucaliptocultura.	R\$ 166.949,31	23/11/2005 a 22/11/2007 – prorrogado até 15/06/08	Não	Uso de laboratórios da Instituição.	José Roberto S. Scolforo/DCF
Fapemig EDT-573/05	Bactérias e seus metabólitos para o controle de nematóides parasitas de plantas.	R\$ 259.503,14	11/11/2005 a 10/11/2007 – prorrogado até 10/05/08	Não	Uso de laboratórios da Instituição.	Vicente Paulo Campos/DFP
Fapemig SHA-1618/05	Estratégias de sobrevivência e cultura local na agricultura familiar do norte/nordeste de Minas Gerais.	R\$ 11.545,00	03/12/2005 a 02/06/2007 – prorrogado até 02/01/08	Não	Uso de laboratórios da Instituição.	Áureo Eduardo Magalhães Ribeiro/DAE
Fapemig CAG-1727/05	Obtenção de cultivares brasileiras de batata.	R\$ 34.200,00	01/12/2005 a 30/11/2007 – prorrogado até 30/04/08	Não	Uso de laboratórios da Instituição.	César Augusto Brasil Pereira Pinto/DBI

CONVÊNIOS E/OU CONTRATOS			RECURSOS IFES			
Número do Contrato	Objeto	Valor	Vigência	Financeiro	Materiais	Recursos Humanos Equipe/ Coordenador
Fapemig CAG-1922/05	Doses e parcelamento da adubação em cafeeiros (coffea arábica l.) irrigados.	R\$ 22.908,49	01/12/2005 a 30/11/2007- prorrogado até 30/11/08	Não	Uso de laboratórios da Instituição.	Rubens José Guimarães/DAG
Fapemig CRA-1750/05	Desenvolvimento de produtos de origem vegetal para o controle de doenças bacterianas de peixes.	R\$ 22.614,24	06/12/05 a 05/12/07 – prorrogado até 05/06/08	Não	Uso de laboratórios da Instituição.	Douglas Antônio de Carvalho/DBI
Fapemig CAG-1973/05	Estudo de modelos não lineares para predição de nitrogênio não mineralizado em solos da região de Lavras-MG.	R\$ 8.597,93	08/05/06 a 05/05/08 – prorrogado até 07/05/09	Não	Uso de laboratórios da Instituição.	Joel Augusto Muniz/DEX
Fapemig EDT-1424/06	Estudo das relações de lisinia digestível e proteína bruta em rações de suínos em crescimento, formuladas com o conceito de proteína ideal.	R\$ 45.337,00	31/08/06 a 30/08/08	Não	Uso de laboratórios da Instituição.	Elias Tadeu Fialho/DZO
Fapemig EDT-2231/06	Confecção e avaliação de pisos de madeira de Eucalyptus cloeziana.	R\$ 50.228,34	31/08/06 a 28/02/08	Não	Uso de laboratórios da Instituição.	José Reinaldo M. da Silva/DCF
Fapemig EDT-2315/06	Técnicas intensivas de manejo florestal de Eucalyptus sp visando à obtenção de múltiplos produtos.	R\$ 67.566,60	25/09/06 a 24/09/08	Não	Uso de laboratórios da Instituição.	Natalino Calegário/ DCF
Fapemig EDT-2677/06	Redução de impacto ambiental pelo aproveitamento dos resíduos da filetagem de tilápias na produção de silagens ácidas: caracterização química e viabilidade de aplicação na alimentação de peixes.	R\$ 46.046,45	06/11/06 a 05/11/08	Não	Uso de laboratórios da Instituição.	Carlos José Pimenta/DCA
Fapemig EDT-2711/06	Redução do impacto ambiental do cultivo de tilápias através de manipulação da dieta.	R\$ 107.988,08 (suplementação bolsa R\$ 50.297,78)	06/11/06 a 05/11/08	Não	Uso de laboratórios da Instituição.	Priscila Vieira R. Logato/DZO
Fapemig EDT-2713/06	Influência nutricional sobre a resposta imune de Tilápias do Nilo (Oreochromis Niloticus) visando à redução do uso de antibióticos.	R\$ 25.458,79	06/11/06 a 05/11/08	Não	Uso de laboratórios da Instituição.	Luis David S. Murgas/DMV

CONVÊNIOS E/OU CONTRATOS			RECURSOS IFES			
Número do Contrato	Objeto	Valor	Vigência	Finan- ceiro	Materiais	Recursos Humanos Equipe/ Coordenador
Fapemig EDT-2714/06	Porcentagem de colmos como critério de seleção de clones de cana-de-açúcar para alimentação de bovinos leiteiros.	R\$ 41.141,42	06/11/06 a 05/11/08	Não	Uso de laboratórios da Instituição.	Marcos Neves Pereira/DZO
Fapemig EDT-2715/06	Aproveitamento do vinhoto para produção de proteína microbiana e para o processo de produção de cachaça.	R\$ 92.381,57	26/10/06 a 25/10/08, prorrog. até 25/10/09	Não	Uso de laboratórios da Instituição.	José Guilherme L. F. Alves/ DCA
Fapemig EDT-2722/06	Aplicação de vinhaça de alambique em solos: modelagem das alterações físicas do solo e atenuação do efeito residual e da contaminação de solos por herbicidas.	R\$ 90.506,95	06/11/06 a 05/11/09	Não	Uso de laboratórios da Instituição.	Geraldo César de Oliveira/DCS
Fapemig EDT-2730/06	Avaliação da aplicação da vinhaça de alambique com e sem complementação nitrogenada em cana soca e sua influência nas características físicas, químicas e microbiológicas do solo em ambiente irrigado e não irrigado.	R\$ 47.595,00	06/11/06 a 05/11/08	Não	Uso de laboratórios da Instituição.	Luiz Antonio de B. Andrade/ DAG
Fapemig CAG-286/06	Melhoramento genético da batata-doce para usos múltiplos sob manejo agroecológico na agricultura familiar.	R\$ 22.249,00	21/12/06 a 20/12/08	Não	Uso de laboratórios da Instituição.	Wilson Roberto Maluf/DAG
Fapemig CEX-353/06	Modernas metodologias de química computacional aplicadas ao estudo da atividade catalítica da dutpase do mycobacterium tuberculosis.	R\$ 27.521,38	20/12/06 a 19/12/08	Não	Uso de laboratórios da Instituição.	Teodorico de Castro Ramalho/DQI
Fapemig CAG-414/06	Melhoramento do feijoeiro tipo carioca visando à resistência ao mofo branco, antracnose e mancha angular.	R\$ 60.000,00	19/12/06 a 18/12/08	Não	Uso de laboratórios da Instituição.	João Bosco dos Santos/DBI
Fapemig CEX-415/06	Tópicos em físico-química orgânica: análise conformacional, estudos de interações intramoleculares e desenvolvimento de modelos QSAR.	R\$ 26.154,11	19/12/06 a 18/12/08	Não	Uso de laboratórios da Instituição.	Matheus Puggina de Freitas/DQI
Fapemig CAG-614/06	Micropropagação de pinhão-mansão visando produção de óleo para biocombustível.	R\$ 22.185,00	20/12/06 a 19/12/08	Não	Uso de laboratórios da Instituição.	Moacir Pasqual/DAG
Fapemig CAG-621/06	Reação de híbridos, quantificação de danos e controle genético da resistência do milho a Cercospora zeae maydis.	R\$ 41.992,48	19/12/06 a 18/12/08	Não	Uso de laboratórios da Instituição.	Renzo Garcia Von Pinho/DAG

CONVÊNIOS E/OU CONTRATOS			RECURSOS IFES			
Número do Contrato	Objeto	Valor	Vigência	Finan- ceiro	Materiais	Recursos Humanos Equipe/ Coordenador
Fapemig CAG-624/06	Desenvolvimento de planos de amostragem e de nível de dano econômico para combate sistemático mecanizado de formigas cortadeiras em eucaliptais em fase de manutenção.	R\$ 29.336,04	19/12/06 a 18/12/08	Não	Uso de laboratórios da Instituição.	Ronald Zanetti Bonetti Filho/DEN
Fapemig CVZ-938/06	Análise ecológica molecular da microbiota intestinal e sua resposta aos aditivos em dietas para suínos.	R\$ 52.500,00	21/12/06 a 20/12/08	Não	Uso de laboratórios da Instituição.	Elias Tadeu Fialho/DZO
Fapemig CAG-990/06	Estudo do comportamento da regeneração de povoamentos naturais de candeias eremanthus erythropappus (DC) macleisch e eremanthus incanus (LESS) Less, sujeitas a diferentes tratamentos silviculturais.	R\$ 14.600,25	19/12/06 a 18/12/08	Não	Uso de laboratórios da Instituição.	José Roberto Soares Scolforo/DCF
Fapemig CAG-992/06	Efeito de épocas de semeadura do sorgo, cultivares de soja e de sistemas de cortes na produção de forragem das culturas consorciadas na entrelinha e em monocultivo.	R\$ 17.852,36	26/12/06 a 25/12/08	Não	Uso de laboratórios da Instituição.	Pedro Milanez de Rezende/DAG
Fapemig CVZ-995/06	Diagnóstico físico-químico e sensorial do queijo artesanal da região da canastra e ações visando sua conformidade à lei estadual nº 14.185/02.	R\$ 42.968,00	20/12/06 a 19/12/08	Não	Uso de laboratórios da Instituição.	Luiz Ronaldo de Abreu/DCA
Fapemig CVZ-1006/06	Ações visando à melhoria das características físico-química e microbiológica do queijo fabricado com leite cru no Município de São João Del Rei e seu entorno.	R\$ 38.580,15	27/12/06 a 26/12/08	Não	Uso de laboratórios da Instituição.	Roberta Hildsdorf Piccoli/DCA
Fapemig CAG-1257/06	Metaboloma e fisiologia da pós-colheita: nova abordagem para o processamento e qualidade do café.	R\$ 62.119,19	21/12/06 a 20/12/08	Não	Uso de laboratórios da Instituição.	Flávio Meira Borém/DEG
Fapemig CRA-1259/06	Levantamento estrutural da vegetação em fragmento de Mata Atlântica como subsídio para a elaboração do plano de manejo do parque municipal (zoobotânico) de Pouso Alegre, MG.	R\$ 20.662,41	20/12/06 a 19/12/08	Não	Uso de laboratórios da Instituição.	Eduardo Van Den Berg/DBI
Fapemig CAG-1268/06	Fenologia, produção e qualidade das frutas de maracujazeiro-amarelo submetido à poda.	R\$ 13.052,55	21/12/06 a 20/12/08	Não	Uso de laboratórios da Instituição.	José Darlan Ramos/DAG

CONVÊNIOS E/OU CONTRATOS			RECURSOS IFES			
Número do Contrato	Objeto	Valor	Vigência	Finan- ceiro	Materiais	Recursos Humanos Equipe/ Coordenador
Fapemig CRA-1286/06	Composição florística, estrutura e análise das correlações entre o ambiente e a regeneração natural, como subsídio para a recuperação de voçorocas nas microrregiões de Lavras e de São João Del Rei, Minas Gerais.	R\$ 18.966,29	19/12/06 a 18/12/08	Não	Uso de laboratórios da Instituição.	José Aldo Alves Pereira/DCF
Fapemig CBB-1450/06	Caracterização por técnicas moleculares da microbiota envolvida em alimentos fermentados indígenas.	R\$ 72.489,46	26/12/06 a 25/12/08	Não	Uso de laboratórios da Instituição.	Rosane Freitas Schwan/DBI
Fapemig CAG-1476/06	Caracterização biológica e molecular do agente etiológico da fusariose do abacaxizeiro no Brasil.	R\$ 25.358,39	26/12/06 a 25/12/08	Não	Uso de laboratórios da Instituição.	Ludwig Heinrich Pfenning/DFP
Fapemig CEX-1495/06	Preparação e uso de materiais carbonáceos preparados a partir do defeito PVA do café.	R\$ 22.315,65	19/12/06 a 18/12/08	Não	Uso de laboratórios da Instituição.	Mário César Guerreiro/DQI
Fapemig CAG-1603/06	Inoculação artificial e detecção de <i>curtobacterium flaccumfaciens</i> pv. <i>flaccumfaciens</i> em sementes de feijão.	R\$ 25.425,67	21/12/06 a 20/12/08	Não	Uso de laboratórios da Instituição.	Ricardo Magela de Souza/DFP
Fapemig CAG-1607/06	Novas perspectivas para avaliação e melhoria do desempenho de sistemas de irrigação através da coleta automatizada de dados.	R\$ 12.961,74	19/12/06 a 18/12/08	Não	Uso de laboratórios da Instituição.	Alberto Colombo/DEG
Fapemig CVZ-1609/06	Eventos pós-fertilização, embriogênese e relação macho:fêmea em progêneses de piracanjuba (<i>brycon orbignyianus</i>) e pirapitinga (<i>brycon nattereri</i>) produzidos com sêmen resfriado e criopreservado.	R\$ 22.695,28	26/12/06 a 25/12/08 – prorrogado até 02/07/09	Não	Uso de laboratórios da Instituição.	Ana Tereza de Mendonça Viveiros/DZO
Fapemig CAG-1617/06	Função da umidade do solo no comportamento hidrológico de sub-bacias hidrográficas rurais.	R\$ 24.853,16	19/12/06 a 18/12/08	Não	Uso de laboratórios da Instituição.	Carlos Rogério de Mello/DEG
Fapemig CVZ-1624/06	Avaliação das exigências nutricionais, produção, composição do leite e qualidade de produtos lácteos de três grupos genéticos ovinos.	R\$ 93.337,62	28/11/06 a 27/11/08 – prorrogado até 27/11/09	Não	Uso de laboratórios da Instituição.	Juan Ramon O. Pérez/DZO
Fapemig CAG-1645/06	Deficiências múltiplas e isoladas de micronutrientes e determinação de doses adequadas de N e K na produção e qualidade de flores de antúrio.	R\$ 23.012,91	19/12/06 a 18/12/08	Não	Uso de laboratórios da Instituição.	Janice Guedes de Carvalho/DCS

CONVÊNIOS E/OU CONTRATOS			RECURSOS IFES			
Número do Contrato	Objeto	Valor	Vigência	Finan- ceiro	Materiais	Recursos Humanos Equipe/ Coordenador
Fapemig CAG-1652/06	Propagação vegetativa de híbridos Coffea Arábica L. por meio de miniestaquia seriada, embriogênese somática direta e indireta.	R\$ 23.527,50	19/12/06 a 18/12/08	Não	Uso de laboratórios da Instituição.	Antônio Nazareno Guimarães Mendes/DAG
Fapemig CAG-1653/06	Sistemas de produção sustentável: comparação entre sistemas de produção (plantio direto X convencional) e de cultivares de soja e de trigo, na sucessão destas culturas.	R\$ 14.639,63	20/12/06 a 19/12/08	Não	Uso de laboratórios da Instituição.	Wagner Pereira Reis/DAG
Fapemig CAG-1656/06	Multilinhas como mecanismo de aumentar a durabilidade da resistência aos estresses bióticos e estabilidade de produção do feijoeiro.	R\$ 50.200,44	19/12/06 a 18/12/08	Não	Uso de laboratórios da Instituição.	Angêla de Fátima Barbosa Abreu/DBI
Fapemig CAG-1665/06	Melhoramento de alface de folhas crespas soltas para resistência ao míldio (bremia lactucae), aos nematóides das galhas e tolerância ao florescimento precoce.	R\$ 22.391,74	21/12/06 a 20/12/08	Não	Uso de laboratórios da Instituição.	Luiz Antônio Augusto Gomes/DAG
Fapemig CAG-1671/06	Marcadores em frequência de variáveis em biospeckle laser de material biológico por meio da transformada de Wavelets.	R\$ 17.744,63	19/12/06 a 18/12/08	Não	Uso de laboratórios da Instituição.	Roberto Alves Braga Júnior/DEG
Fapemig SHA-1675/06	Determinantes do comportamento do consumidor de produtos alimentares (legumes e verdura orgânicos) na perspectiva da teoria da cadeia de meios e fins.	R\$ 21.435,33	21/12/06 a 20/12/08	Não	Uso de laboratórios da Instituição.	Ricardo de Souza Sette/DAE
Fapemig CEX-1681/06	Termodinâmica de modelos de cadeia quântica e computação simbólica.	R\$ 20.000,00	19/12/06 a 18/12/08	Não	Uso de laboratórios da Instituição.	Onofre Rojas Santos/DEX
Fapemig CVZ-1687/06	Frango virtual: desenvolvimento de um modelo matemático para predição das transferências de calor e massa entre a ave e o ambiente no interior de galpões avícolas climatizados.	R\$ 16.763,25	21/12/06 a 20/12/08	Não	Uso de laboratórios da Instituição.	Tadayuki Yanagi Junior/DEG
Fapemig CAG-1692/06	Aspectos genéticos, bioquímicos e anatômicos associados à qualidade fisiológica de sementes de soja.	R\$ 72.498,93	19/12/06 a 18/12/08	Não	Uso de laboratórios da Instituição.	Édila Vilela de Resende Von Pinho/DAG
Fapemig CEX-1701/06	Análise por injeção em fluxo de dienos conjugados em gasolina utilizando eletrodo de filme de mercúrio.	R\$ 27.150,00	20/12/06 a 19/12/08	Não	Uso de laboratórios da Instituição.	Adelir Aparecida Saczk /DQI

CONVÊNIOS E/OU CONTRATOS			RECURSOS IFES			
Número do Contrato	Objeto	Valor	Vigência	Finan- ceiro	Materiais	Recursos Humanos Equipe/ Coordenador
Fapemig CAG-1773/06	Avaliação destrutiva e não destrutiva da madeira visando a produção de polpa celulósica.	R\$ 47.441,74	19/12/06 a 18/12/08	Não	Uso de laboratórios da Instituição.	Paulo Fernando Trugilho/DCF
Fapemig CAG-1776/06	Caracterização química e avaliação dos potenciais de suprimento de nutrientes e de risco de poluição do ambiente de resíduos e adubos orgânicos.	R\$ 37.474,50	26/12/06 a 25/12/08	Não	Uso de laboratórios da Instituição.	Carlos Alberto Silva/DCS
Fapemig SHA-1778/06	Sazonalidade nos índices de preços setoriais agrícolas, do Município de Lavras, Minas Gerais.	R\$ 12.612,37	26/12/06 a 25/12/08	Não	Uso de laboratórios da Instituição.	Thelma Sáfyadi/DEX
Fapemig CAG-1786/06	Qualidade fisiológica sanitária e composição química de sementes de feijão produzidas sob adubação com silício.	R\$ 16.949,76	19/12/06 a 18/12/08	Não	Uso de laboratórios da Instituição.	Renato Mendes Guimarães/DAG
Fapemig CAG-1832/06	Estudo do efeito de óleos essenciais e histopatológicos nas interações hemileia vastatrix e cercospora coffeicola – cafeeiro.	R\$ 29.950,73	19/12/06 a 18/12/08	Não	Uso de laboratórios da Instituição.	Eduardo Alves/DFP
Fapemig CAG-1894/06	Alternativas tecnológicas para o aproveitamento do resíduo do processo de extração do óleo da madeira de candeia.	R\$ 20.394,30	21/12/06 a 20/12/08	Não	Uso de laboratórios da Instituição.	Lourival Marin Mendes/DCF
Fapemig CVZ-1945/06	Substituição de milho textura dura moído por milho extrusado ou reidratado e ensilado em dietas com alto teor de polpa cítrica para vacas em lactação.	R\$ 25.905,00	26/12/06 a 25/12/08	Não	Uso de laboratórios da Instituição.	Marcos Neves Pereira/DZO
Fapemig CRA-1971/06	Dinâmica florestal de três fragmentos de floresta semidecídua no Alto Rio Grande, Minas Gerais: análise do componente arbóreo, da regeneração natural e influências de variáveis ambientais.	R\$ 35.102,70	21/12/06 a 20/06/08	Não	Uso de laboratórios da Instituição.	Ary Teixeira de Oliveira Filho/DCF
Fapemig CAG-1973/06	Tratamento químico e inoculação de sementes de soja.	R\$ 26.483,72	19/12/06 a 18/12/08	Não	Uso de laboratórios da Instituição.	João Almir Oliveira/DAG
Fapemig CAG-1974/06	Epidemiologia da sigatoka-negra em Minas Gerais e estudos morfoanatômicos da interação Mycosphaerella Fijjensis em bananeira.	R\$ 19.269,85	19/12/06 a 18/12/08	Não	Uso de laboratórios da Instituição.	Edson Ampélio Pozza/DFP
Fapemig CAG-1975/06	Epidemiologia e controle de doenças do cafeeiro (coffea arabica l.) sob cultivo orgânico e convencional em Minas Gerais.	R\$ 20.405,39	21/12/06 a 20/12/08	Não	Uso de laboratórios da Instituição.	Paulo Estevão de Souza/DFP

CONVÊNIOS E/OU CONTRATOS			RECURSOS IFES			
Número do Contrato	Objeto	Valor	Vigência	Financeiro	Materiais	Recursos Humanos Equipe/ Coordenador
Fapemig CAG-19826/06	Impacto de novos pesticidas utilizados na cultura do tomateiro sobre a parasitóide de ovos trichogramma pretiosum riley (HYM.,trichogrammatidae).	R\$ 20.212,15	19/12/06 a 18/12/08	Não	Uso de laboratórios da Instituição.	Geraldo A. Carvalho/DEN
Fapemig CAG-1984/06	Avaliação de nematóides entomopatogênicos (Rhabditida: Steinernematidae, Heterorhabditidae) para o controle da cigarra-do-cafeeiro.	R\$ 26.818,41	21/12/06 a 20/12/08	Não	Uso de laboratórios da Instituição.	Alcides Moino Júnior/DEN
Fapemig TEC-1986/06	Hardware evolucionário: desenvolvimento e implementação da evolução autônoma de circuitos digitais em FPGA.	R\$ 15.141,00	20/12/06 a 19/06/08	Não	Uso de laboratórios da Instituição.	Wiliam Soares Lacerda/DCC
Fapemig EDT-2712/06	Avaliação de linhagens de tilápia (Oreochromis niloticus) submetidas a diferentes planos nutricionais, visando a redução do impacto ambiental nos sistemas de cultivo em tanques-rede e viveiros escavados.	R\$ 217.058,16	06/11/06 a 05/03/08 – prorrogado até 05/11/08	Não	Uso de laboratórios da Instituição.	Rilke Tadeu F.de Freitas/DZO
Fapemig EDT-2717/06	Desenvolvimento de vacinas orais para peixes contra os patógenos Flavobacterium Columnare e Aeromonas Hydrophila.	R\$ 69.550,00	14/11/06 a 13/11/08	Não	Uso de laboratórios da Instituição.	Henrique César P. Figueiredo/DMV
Fapemig CTP 10.74/06	Conjuração de esforços entre os partícipes para otimizar procedimentos administrativos legais pertinentes à liberação dos recursos financeiros para os projetos aprovados pela FAPEMIG.	R\$5.000.000,00 ano	07/12/06 a 06/12/07; prorrogado até 06/12/08	Não	Uso de laboratórios da Instituição.	Diversos
Fapemig EDT-530/07	Manejo e análise de óleos essenciais em plantas medicinais.	R\$ 259.889,00	13/06/07 a 12/06/2010	Não	Uso de laboratórios da Instituição.	José Eduardo Brasil/DAG
Fapemig BIC/JR	Convênio de Cooperação Técnica e Financeira nº 10.114/07 – Estabelecer normas e regular os procedimentos para pagamento de quota de Bolsas de Iniciação Científica Júnior – BIC-JR no âmbito do Estado de Minas Gerais.	R\$ 378.400,00	01/08/07 a 28/02/11	Não	Uso de laboratórios da Instituição.	Pró-Reitoria de Pesquisa
Fapemig EDT-412/07	Fauna aquática associada a cavernas quartzíticas do sul do Estado de Minas Gerais: subsídios para o manejo e conservação.	R\$ 29.736,00	20/06/07 a 19/06/09	Não	Uso de laboratórios da Instituição.	Dazsy Lucy M.C. Resende/DBI

CONVÊNIOS E/OU CONTRATOS			RECURSOS IFES			
Número do Contrato	Objeto	Valor	Vigência	Finan- ceiro	Materiais	Recursos Humanos Equipe/ Coordenador
Fapemig EDT-656/07	Efeito da sobre-alimentação (flushing) com fontes de proteína de diferentes degradabilidades sobre a taxa de ovulação, a fertilidade e a dinâmica folicular em ovelhas.	R\$ 21.000,00	19/06/07 a 18/06/09	Não	Uso de laboratórios da Instituição.	Nadja G. Alves/DZO
Fapemig EDT 49/07	Caracterização por técnicas bioquímicas e moleculares da microbiota envolvida em graos de kefir de diferentes origens	R\$ 24.383,00	18/06/07 a 17/06/09	Não	Uso de laboratórios da Instituição.	Patrícia Gomes Cardoso/DBI
Fapemig EDT 56/07	Associação da placa óssea e haste bloqueada (plate-nail) como novo método de tratamento para fraturas de ossos longos em cães.	R\$ 21.000,00	19/06/07 a 18/06/09	Não	Uso de laboratórios da Instituição.	Leonardo L. Muzzi/DMV
Fapemig EDT 69/07	Identificação, clonagem e caracterização de genes diferencialmente expressos associados com a tolerância à seca em cafeeiro.	R\$ 22.686,00	18/06/07 a 17/06/09	Não	Uso de laboratórios da Instituição.	Antônio Chalfun Júnior/DBI
Fapemig EDT 80/07	Utilização de soro de queijo líquido na elaboração de apesuntados e fiambres.	R\$ 21.865,00	18/06/07 a 17/06/09	Não	Uso de laboratórios da Instituição.	Eduardo Mendes Ramos/DCA
Fapemig EDT 91/07	Implementação de um algoritmo paralelo para particionamento automático de aplicações para execução paralela/distribuída.	R\$ 21.313,00	18/06/07 a 17/12/08	Não	Uso de laboratórios da Instituição.	Marluce Rodrigues Pereira/DCC
Fapemig EDT 97/07	Estudos quantitativos de correlação estrutural-atividade em 4d e 6d de inibidores peptídicos da HIV-1 protease e cálculos de QM/MM do estado de protonação dos resíduos aspartatos.	R\$ 22.608,00	18/06/07 a 17/06/09	Não	Uso de laboratórios da Instituição.	Elaine Fontes F. da Cunha/DQI
Fapemig EDT 475/07	Prospecção de novos indutores de resistência em cafeeiro (coffea arábica l.) contra hemiléia vastatrix e caracterização dos eventos bioquímicos e moleculares da resposta de defesa induzida.	R\$ 234.119,00	13/06/07 a 12/06/2010	Não	Uso de laboratórios da Instituição.	Mário Lúcio Vilela de Resende/DFP
Fapemig EDT 515/07	Interação da nutrição e ecologia molecular da microbiota na imunidade de suínos e aves e sua influência na poluição ambiental no estado de Minas Gerais.	R\$ 511.063,00	18/06/07 a 17/06/2010	Não	Uso de laboratórios da Instituição.	Elias Tadeu Fialho/DZO
Fapemig EDT 519/07	Micropropagação e estudos fitoquímicos, celulares e moleculares de murici - pequeno: espécie medicinal do cerrado mineiro.	R\$ 282.344,00	13/06/07 a 12/06/2010	Não	Uso de laboratórios da Instituição.	Renato Paiva/DBI

CONVÊNIOS E/OU CONTRATOS			RECURSOS IFES			
Número do Contrato	Objeto	Valor	Vigência	Finan- ceiro	Materiais	Recursos Humanos Equipe/ Coordenador
Fapemig EDT 268/07	A plataforma de negócios do álcool combustível: sua trajetória, potencialidades e desenvolvimentos futuros em Minas Gerais.	R\$ 16.835,00	20/06/07 a 19/06/2009	Não	Uso de laboratórios da Instituição.	Joel Yutaka Sugano/DAE
Fapemig EDT 94/07	Avaliação de sêmen bovino pelo sistema de visão artificial a laser (biospeckle) e correlação com a fertilidade a campo em novilhas zebu inseminadas artificialmente.	R\$ 21.000,00	18/06/07 a 17/06/2009	Não	Uso de laboratórios da Instituição.	João Bosco Barreto Filho/DMV
Fapemig EDT 99/07	Marcas regionais de alimentos: penetração de mercado e atitudes dos consumidores em Minas Gerais.	R\$ 18.193,00	20/06/07 a 19/03/2009	Não	Uso de laboratórios da Instituição.	Daniel Carvalho de Rezende/DAE
Fapemig EDT 87/07	Redes horizontais e verticais nas pequenas e médias empresas (PMES) de varejo na região sul de Minas Gerais.	R\$ 14.402,00	20/06/07 a 19/04/2009	Não	Uso de laboratórios da Instituição.	Cleber Carvalho de Castro/DAE
Fapemig EDT 102/07	Socialização organizacional, identidade e gênero: compreendendo as policiais femininas da PMMG como sujeitos de suas relações.	R\$ 17.338,00	19/06/07 a 18/06/2009	Não	Uso de laboratórios da Instituição.	Mônica Carvalho A.Cappelle/DAE
Fapemig EDT 282/07	Elites rurais, questão ambiental e ruralidade: reflexões a partir da cafeicultura orgânica no sul de Minas Gerais.	R\$ 13.397,00	20/06/07 a 19/06/2009	Não	Uso de laboratórios da Instituição.	Flávia Luciana N. Mafra/DAE
Fapemig EDT 303/07	Gestão integrada do turismo no espaço rural: um diagnóstico da Estrada Real.	R\$ 21.862,00	18/06/07 a 17/06/2009	Não	Uso de laboratórios da Instituição.	Maria Cristina A. de Mendonça/DAE
Fapemig EDT 335/07	Educação profissional e desenvolvimento: uma análise do plano nacional de qualificação do trabalhador (PLANFOR) em Minas Gerais.	R\$ 19.244,00	18/06/07 a 17/02/2009	Não	Uso de laboratórios da Instituição.	Elias Rodrigues de Oliveira/DAE
Fapemig EDT 655/07	Manejo da biodiversidade em olericultura orgânica familiar para conservação de inimigos naturais.	R\$ 28.025,00	18/06/07 a 17/06/2009	Não	Uso de laboratórios da Instituição.	Luis Cláudio Paterno Silveira/DEN
Fapemig EDT 659/07	Olhares atentos à discriminação dupla - relações de gênero, processos de empoderamento e discriminação étnico-racial: uma abordagem construcionista em Lavras, Minas Gerais.	R\$ 13.001,00	19/06/07 a 18/06/2009	Não	Uso de laboratórios da Instituição.	Maria de Lourdes S. Oliveira/DAE
Fapemig EDT 289/07	Consistência em cálculos perturbativos de teorias quânticas de campos efetivas e a descrição da fenomenologia hadrônica.	R\$ 7.298,00	20/06/07 a 19/06/2009	Não	Uso de laboratórios da Instituição.	Gilson Dallabona/DEX

CONVÊNIOS E/OU CONTRATOS			RECURSOS IFES			
Número do Contrato	Objeto	Valor	Vigência	Financeiro	Materiais	Recursos Humanos Equipe/ Coordenador
Fapemig CAG-1407/07	Implantação do Pólo de Excelência do Café.	R\$ 398.399,00	15/06/07 a 14/12/08 – prorrogado até 14/12/09	Não	Uso de laboratórios da Instituição.	Rubens José Guimarães/DAG
Fapemig CEX-APQ-5718- 5.02/07	Manutenção dos equipamentos da CAPQ: CE-HPLC-MS / FTIR / ICP-OES.	R\$ 99.477,00	05/07/2007 a 03/07/2009	Não	Uso de laboratórios da Instituição.	Mário César Guerreiro/DQI
Fapemig CVZ APQ-4579- 5.05/07	Redução do impacto ambiental no cultivo de tilápias através de manipulação da dieta.	R\$ 48.000,00	01/07/07 a 29/06/2009	Não	Uso de laboratórios da Instituição.	Priscila Vieira Rosa Logato/DZO
Fapemig CAG APQ-0837- 3.09/07	Indução de resistência ao pulgão myzus persicae (sulzer) pela aplicação de silício e seus efeitos na proteção de plantas a insetos-praga e na produtividade de batata inglesa em sistema orgânico.	R\$ 36.000,00	01/07/07 a 29/06/2009	Não	Uso de laboratórios da Instituição.	Jair Campos de Moraes/DEN
Fapemig CAG APQ-4710- 3.08/07	Sorção e movimento de atrazina em solos e potencial de contaminação de água, na microbacia piloto na região sob influência do reservatório de Itutinga/Camargos-MG.	R\$ 48.000,00	01/07/07 a 29/06/2009	Não	Uso de laboratórios da Instituição.	José Maria de Lima/DCS
Fapemig CAG APQ-5092- 3.10/07	Confecção e avaliação de pisos de madeira de eucalyptus clôeziana.	R\$ 48.000,00	01/07/07 a 29/06/2009	Não	Uso de laboratórios da Instituição.	José Reinaldo Moreira da Silva/DCF
Fapemig CAG APQ-4593- 3.08/07	Propriedades geotécnicas de um latossolo vermelho-amarelo cultivado com cafeeiro.	R\$ 48.000,00	01/07/07 a 29/06/2009	Não	Uso de laboratórios da Instituição.	Moacir de Souza Dias Júnior/DCS
Fapemig CVZ APQ-5044- 5.04/07	Avaliação de linhagens de tilápia (oreochromis niloticus) submetidas à diferentes planos nutricionais, visando a redução do impacto ambiental nos sistemas de cultivo em tanques-rede e viveiros escavados.	R\$ 36.000,00	01/07/07 a 29/06/2009	Não	Uso de laboratórios da Instituição.	Rilke Tadeu F. de Freitas/DZO
Fapemig CAG-APQ-5786- 3.08/07	Manutenção do difratômetro de raios-X - PW1840.	R\$ 27.153,00	16/07/07 a 15/07/2009	Não	Uso de laboratórios da Instituição.	João José G. de Sá M. Marques/DCS

CONVÊNIOS E/OU CONTRATOS			RECURSOS IFES			
Número do Contrato	Objeto	Valor	Vigência	Finan- ceiro	Materiais	Recursos Humanos Equipe/ Coordenador
Fapemig CAG APQ-1762- 3.08/07	Efeito de épocas de semeadura do sorgo, cultivares de soja e de sistemas de corte na produção de forragem das culturas consorciadas na entrelinha e em monocultivo.	R\$ 48.000,00	01/07/07 a 29/06/2009	Não	Uso de laboratórios da Instituição.	Pedro Milanez de Rezende/DAG
Fapemig CVZ APQ-2578- 5.04/07	Eventos pós-fertilização, embriogênese e relação macho:fêmea em progênies de piracanjuba (brycon orbignyanus) e pirapitinga (brycon nattereri) produzidos com sêmen resfriado e criopreservado.	R\$ 48.000,00	01/07/07 a 29/06/2009	Não	Uso de laboratórios da Instituição.	Ana Tereza de M. Viveiros/DZO
Fapemig CRA APQ-4656- 5.03/07	Estrutura e diversidade do componente arbóreo de sistemas naturais e antrópicos de corredores e fragmentos do Alto Rio Grande, MG.	R\$ 48.000,00	01/07/07 a 29/06/2009	Não	Uso de laboratórios da Instituição.	Eduardo Van Den Berg/DBI
Fapemig CAG APQ-5309- 3.09/07	Avaliação de nematóides entomopatogênicos (rhabditida: steinernematidae, heterorhabditidae) para o controle da cigarra-do-cafeeiro.	R\$ 48.000,00	01/07/07 a 29/06/2009	Não	Uso de laboratórios da Instituição.	Alcides Moino Júnior/DEN
Fapemig CEX APQ-4987- 5.02/07	Preparação e uso de materiais carbonáceos preparados a partir do defeito PVA do café.	R\$ 48.000,00	01/07/07 a 29/06/2009	Não	Uso de laboratórios da Instituição.	Mário César Guerreiro/DQI
Fapemig CAG APQ-4873- 3.12/07	Caracterização de agregação de valores a frutos do cerrado.	R\$ 48.000,00	01/07/07 a 29/06/2009	Não	Uso de laboratórios da Instituição.	Eduardo Valério de B.Vilas Boas/DCA
Fapemig CAG APQ-5362- 3.08/07	Resíduos orgânicos como fonte de substâncias húmicas e substrato para o crescimento do eucalipto.	R\$ 48.000,00	01/07/07 a 29/06/2009	Não	Uso de laboratórios da Instituição.	Carlos Alberto Silva/DCS
Fapemig SHA APQ-5058- 5.05/07	Agroextrativismo, gestão de recursos comuns e comercialização na sub-bacia do Rio dos Cochós.	R\$ 48.000,00	01/07/07 a 29/06/2009	Não	Uso de laboratórios da Instituição.	Áureo Eduardo Magalhães Ribeiro/DAE
Fapemig CEX APQ-0418- 5.02/07	Processo tecnológico para tratamento dos rejeitos sólidos dos curtumes fornecedores das indústrias de calçados do APL de Nova Serrana.	R\$ 48.000,00	01/07/07 a 29/06/2009	Não	Uso de laboratórios da Instituição.	Luiz Carlos Alves de Oliveira/DQI
Fapemig CAG APQ-4926- 3.08/07	Arsênio: formas no solo e potencial de acumulação em plantas.	R\$ 48.000,00	01/07/07 a 29/06/2009	Não	Uso de laboratórios da Instituição.	Luiz Roberto Guimarães Guilherme/DCS

CONVÊNIOS E/OU CONTRATOS			RECURSOS IFES			
Número do Contrato	Objeto	Valor	Vigência	Financeiro	Materiais	Recursos Humanos Equipe/ Coordenador
Fapemig SHA APQ-6397- 5.05/07	Consolidação da incubadora da Universidade Federal de Lavras.	R\$ 65.605,80	06/09/07 a 05/03/2010	Não	Uso de laboratórios da Instituição.	José Roberto Scolforo/PRP
Fapemig CAG APQ-0513- 3.10/07	Dinâmica de crescimento e status nutricional de <i>tectona grandis</i> l. f. (teca) introduzida sob diferentes espaçamentos na região de cerrados do noroeste do estado de Minas Gerais.	R\$ 48.000,00	01/07/07 a 29/06/2009	Não	Uso de laboratórios da Instituição.	Renato Luiz Grisi Macedo/DCF
Fapemig SHA ACN-0068- 5.05/07	Apoio à manutenção do núcleo de inovação tecnológica e de proteção ao conhecimento da UFLA – NINTEC.	R\$ 88.995,84	30/08/07 a 29/08/2009	Não	Uso de laboratórios da Instituição.	José Roberto Scolforo/PRP
Fapemig CAG APQ-4396- 3.08/07	Caracterização de cultivares e deterioração de sementes de mamona no armazenamento.	R\$ 48.000,00	01/07/07 a 29/06/2009	Não	Uso de laboratórios da Instituição.	Maria Laene Moreira de Carvalho/DAG
Fapemig CVZ APQ-5509- 5.04/07	Desenvolvimento de vacinas orais para peixes contra os patógenos <i>flavobacterium columnare</i> e <i>aeromonas hydrophila</i> .	R\$ 48.000,00	01/07/07 a 29/06/2009	Não	Uso de laboratórios da Instituição.	Henrique César P. Figueiredo/DMV
Fapemig CAG APQ-4594- 3.12/07	Metaboloma e fisiologia da pós-colheita: nova abordagem para o processamento e qualidade do café.	R\$ 48.000,00	01/07/07 a 29/06/2009	Não	Uso de laboratórios da Instituição.	Flávio Meira Borém/DEG
Fapemig CAG APC-0071- 3.10/07	Apoio financeiro à Revista Cerne.	R\$ 25.000,00	04/09/07 a 03/09/2008	Não	Uso de laboratórios da Instituição.	José Roberto Scolforo/DCF
Fapemig CAG APQ-5293- 3.09/07	Caracterização biológica e molecular do agente etiológico da fusariose do abacaxizeiro no Brasil.	R\$ 48.000,00	01/07/07 a 29/06/2009	Não	Uso de laboratórios da Instituição.	Ludwig Heinrich Pfenning/DFP
Fapemig CAG APQ-4881- 3.10/07	Desenvolvimento tecnológico de métodos de desdobro e de secagem da madeira de <i>eucalyptus</i> produzida no Vale do Jequitinhonha.	R\$ 48.000,00	01/07/07 a 29/06/2009	Não	Uso de laboratórios da Instituição.	José Tarcísio Lima/DCF
Fapemig CEX APC-0015- 5.01/07	INFOCOMP - Journal of Computer Science.	R\$ 25.000,00	04/09/07 a 03/09/2008	Não	Uso de laboratórios da Instituição.	Heitor Augustus X. Costa/DCC
Fapemig CBB APQ-4698- 4.01/07	Caracterização por técnicas bioquímicas, morfológicas moleculares a microbiota envolvida em fermentações naturais e espontâneas.	R\$ 48.000,00	01/07/07 a 29/06/2009	Não	Uso de laboratórios da Instituição.	Rosane Freitas Schwan/DBI

CONVÊNIOS E/OU CONTRATOS			RECURSOS IFES			
Número do Contrato	Objeto	Valor	Vigência	Finan- ceiro	Materiais	Recursos Humanos Equipe/ Coordenador
Fapemig CAG APC-0057- 3.08/07	Melhoria do acervo da Biblioteca Central da Universidade Federal de Lavras por meio da aquisição de livros técnico-científicos visando atender às demandas dos programas de pós-graduação.	R\$ 270.000,00	05/09/07 a 04/09/2008	Não	Uso de laboratórios da Instituição.	Joel Augusto Muniz/PRPG
Fapemig CAG APC-0042- 3.08/07	Apoio financeiro ao periódico Ciência & Agrotecnologia.	R\$ 25.000,00	04/09/07 a 03/09/2008	Não	Uso de laboratórios da Instituição.	Renato Paiva/DBI
Fapemig CEX APQ-6472- 5.02/07	Projeto Ufla Ciência.	R\$ 94.400,00	19/09/07 a 18/09/2009	Não	Uso de laboratórios da Instituição.	Nadiel Massahud/PRAECC
Fapemig CBB APQ-6656- 4.01/07	Adequação do Laboratório de Análise de Sementes da Universidade Federal de Lavras visando à extensão de escopo de credenciamento, pelo mapa, para detecção, identificação e quantificação de organismos vegetais modificados.	R\$ 157.228,00	08/10/07 a 07/10/2009	Não	Uso de laboratórios da Instituição.	Édila Vilela de R. Von Pinho/DAG
Fapemig CEX APQ-3701- 5.01/07	A álgebra e as equações diferenciais.	R\$ 16.890,00	23/10/2007 a 22/10/2009	Não	Uso de laboratórios da Instituição.	Osnel Broche Cristo/DEX
Fapemig CEX APQ-3457- 5.01/07	Esqueletos euclidianos homotópicos: algoritmos e definições em resolução aumentada.	R\$ 26.178,00	23/10/2007 a 22/04/2009	Não	Uso de laboratórios da Instituição.	André Vital Saúde/DCC
Fapemig CEX APQ-1643- 5.01/07	Análise de conglomerados no tempo e espaço em modelos de dinâmica de populações.	R\$ 11.169,00	23/10/2007 a 22/10/2009	Não	Uso de laboratórios da Instituição.	João Domingos Scalon/DEX
Fapemig CBB APQ-4357- 4.01/07	Relação genômica entre capim-elefante e milheto e comportamento dos cromossomos das duas espécies em combinações híbridas.	R\$ 37.647,00	23/10/2007 a 22/10/2009	Não	Uso de laboratórios da Instituição.	Lisete Chamma Davide/DBI
Fapemig CBB APQ-4023- 3.12/07	Substâncias de origem vegetal para o controle de aspergillus ochraceus wilhelm.	R\$ 21.561,00	23/10/2007 a 22/09/2009	Não	Uso de laboratórios da Instituição.	Douglas Antônio de Carvalho/DBI

CONVÊNIOS E/OU CONTRATOS			RECURSOS IFES			
Número do Contrato	Objeto	Valor	Vigência	Finan- ceiro	Materiais	Recursos Humanos Equipe/ Coordenador
Fapemig CEX APQ-0262- 5.02/07	Estratégia integrada para o desenvolvimento racional de agroquímicos: ionização, fotofragmentação dinâmica de reações e estudos teóricos.	R\$ 26.195,00	23/10/2007 a 22/10/2009	Não	Uso de laboratórios da Instituição.	Teodorico C. Ramalho/DQI
Fapemig CEX APQ-3572- 5.02/07	Óleos essenciais de piper hispidinervum e piper aduncum: caracterização por microscopia eletrônica de varredura (MEV), estudo do potencial biológico e da atividade antioxidante.	R\$ 28.106,00	23/10/2007 a 22/10/2009	Não	Uso de laboratórios da Instituição.	Maria das Graças Cardoso/DQI
Fapemig CEX APQ-1382- 5.02/07	Termodinâmica de modelos na rede e sistemas fuzzy.	R\$ 27.100,00	23/10/2007 a 22/10/2009	Não	Uso de laboratórios da Instituição.	Sérgio Martins de Souza/DEX
Fapemig CBB APQ-3286- 4.01/07	Otimização dos parâmetros de regeneração e transformação genética de musa (cv. prata anã).	R\$ 36.729,00	23/10/2007 a 22/10/2009	Não	Uso de laboratórios da Instituição.	Luciano Vilela Paiva/DBI
Fapemig CEX APQ-2424- 5.01/07	Desenvolvimento e implementação da técnica de otimização por enxame de partículas aplicada aos problemas de agrupamento e classificação em mineração de dados.	R\$ 35.184,00	23/10/2007 a 22/10/2009	Não	Uso de laboratórios da Instituição.	Ahmed Ali Abdalla Esmim/DCC
Fapemig CAG APQ-0586- 3.08/07	Aspectos fisiológicos, genéticos e anatômicos da planta, legume e tegumento de sementes de soja convencional e transgênica rr, associados à síntese de lignina.	R\$ 39.000,00	23/10/2007 a 22/10/2009	Não	Uso de laboratórios da Instituição.	Édila Vilela de R.Von Pinho/DAG
Fapemig CAG APQ-0817- 3.08/07	Reação de híbridos de milho e aspectos bioquímicos do grão associados com a resistência à fungos causadores de podridões de grãos.	R\$ 24.543,00	31/10/2007 a 30/10/2009	Não	Uso de laboratórios da Instituição.	Renzo Garcia Von Pinho/DAG
Fapemig CAG APQ-1361- 3.08/07	Melhoramento de populações de milho usando seleção recorrente recíproca.	R\$ 27.940,00	31/10/2007 a 30/10/2009	Não	Uso de laboratórios da Instituição.	João Cândido de Souza/DBI
Fapemig CAG APQ-1569- 3.12/07	Manejo da irrigação por gotejamento e viabilidade econômica da cultura da cebola, em Lavras – MG.	R\$ 22.787,00	31/10/2007 a 30/04/2009	Não	Uso de laboratórios da Instituição.	Geraldo Magela Pereira/DEG
Fapemig CAG APQ-1887- 3.08/07	Cultivo de copo-de-leite (zantedeschia aethiopica): subprojeto II – estudos de adubação na produção e de conservação pós-colheita.	R\$ 39.815,00	23/10/2007 a 22/10/2009	Não	Uso de laboratórios da Instituição.	Patrícia D. Oliveira Paiva/DAG

CONVÊNIOS E/OU CONTRATOS			RECURSOS IFES			
Número do Contrato	Objeto	Valor	Vigência	Finan- ceiro	Materiais	Recursos Humanos Equipe/ Coordenador
Fapemig CAG APQ-2150- 3.12/07	Caracterização e ação da mucilagem do inhame (dioscorea spp) liofilizada como emulsificante em pão de forma comparada a emulsificantes comerciais.	R\$ 39.832,00	31/10/2007 a 30/10/2009	Não	Uso de laboratórios da Instituição.	Joelma Pereira/DCA
Fapemig CAG APQ-2276- 3.10/07	Crescimento, produção de biomassa e estoque de carbono em plantios de recuperação de mata ciliar em diferentes condições ambientais.	R\$ 25.999,00	31/10/2007 a 30/10/2009	Não	Uso de laboratórios da Instituição.	Soraya Alvarenga Botelho/DCF
Fapemig CAG APQ-2297- 3.12/07	Atividade antioxidante e caracterização da fruta jabuticaba (myrcuaria cauliflora berg).	R\$ 36.771,00	23/10/2007 a 22/10/2009	Não	Uso de laboratórios da Instituição.	Angelita Duarte Corrêa/DQI
Fapemig CAG APQ-2613- 3.08/07	Caracterização e conservação de isolados de colletotrichum lindemuthainum e phaeoisariopsis griseola no estado de Minas Gerais.	R\$ 11.463,00	31/10/2007 a 30/10/2009	Não	Uso de laboratórios da Instituição.	Elaine Aparecida de Souza/DBI
Fapemig CAG APQ-2726- 3.08/07	Rotação de culturas e plantas de cobertura no milho e na soja, cultivados sob plantio direto no sul de Minas Gerais.	R\$ 21.624,00	31/10/2007 a 30/10/2009	Não	Uso de laboratórios da Instituição.	Élberis Pereira Botrel/DAG
Fapemig CAG APQ-2890- 3.09/07	Prospecção de indutores de resistência no controle do míldio da videira e caracterização dos mecanismos ativados na planta.	R\$ 36.478,00	23/10/2007 a 22/10/2009	Não	Uso de laboratórios da Instituição.	Mário Lúcio V. de Resende/DFP
Fapemig CAG APQ-2916- 3.09/07	Bacillus spp. para o tratamento de sementes contra patógenos veiculados por semente e iniciais do algodoeiro.	R\$ 9.011,00	31/10/2007 a 30/10/2009	Não	Uso de laboratórios da Instituição.	Ricardo Magela de Souza/DFP
Fapemig CAG APQ-2921- 3.09/07	Estudos de resistência a bemisia tabaci (gennadius, 1889) biótipo B (hemiptera: aleyrodidae) em genótipos de feijoeiro e levantamento de seus inimigos naturais.	R\$ 26.020,00	31/10/2007 a 30/10/2009	Não	Uso de laboratórios da Instituição.	Brígida de Souza/DEN
Fapemig CAG APQ-3130- 3.08/07	Plantas de cobertura, adubos fosfatados e o crescimento, produção e aproveitamento do fósforo pela soja e feijoeiro cultivados em sucessão.	R\$ 16.700,00	31/10/2007 a 30/10/2009	Não	Uso de laboratórios da Instituição.	Valdemar Faquin/DCS
Fapemig CAG APQ-3415- 3.12/07	Secagem de resíduos agroindustriais em secador ciclônico.	R\$ 28.281,00	31/10/2007 a 30/10/2009	Não	Uso de laboratórios da Instituição.	Jefferson Luiz G. Corrêa/DCA
Fapemig CAG APQ-3059- 3.09/07	Aminoácidos, alcalóides e análogos para o controle de fitonematóides.	R\$ 25.779,00	31/10/2007 a 30/10/2009	Não	Uso de laboratórios da Instituição.	Denilson Ferreira de Oliveira/DQI

CONVÊNIOS E/OU CONTRATOS			RECURSOS IFES			
Número do Contrato	Objeto	Valor	Vigência	Finan- ceiro	Materiais	Recursos Humanos Equipe/ Coordenador
Fapemig CAG APQ-3731- 3.09/07	Diagnóstico seletivo de colletotrichum gossypii var. cephalosporioides em sementes de algodão e transmissibilidade e controle de sclerotinia sclerotiorum em sementes de feijão e soja em apoio aos programas de certificação do estado de Minas Gerais.	R\$ 29.988,00	31/10/2007 a 30/10/2009	Não	Uso de laboratórios da Instituição.	José da Cruz Machado/DFP
Fapemig CAG APQ-3773- 3.08/07	Seleção de famílias vs seleção clonal em batata.	R\$ 36.687,00	31/10/2007 a 30/10/2009	Não	Uso de laboratórios da Instituição.	César Augusto Brasil P. Pinto/DBI
Fapemig CAG APQ-3776- 3.08/07	Inter-relações cobertura vegetal, uso e atributos de solo em ambientes de voçorocas, ocorrentes nas regiões dos campos das vertentes e sul do estado de Minas Gerais.	R\$ 27.300,00	31/10/2007 a 30/10/2009	Não	Uso de laboratórios da Instituição.	Marx Leandro Naves Silva/DCS
Fapemig CAG APQ-3838- 3.10/07	Melhoramento genético do baru (dipteryx alata vog.) para uso em sistemas agroflorestais.	R\$ 21.490,00	31/10/2007 a 30/10/2009	Não	Uso de laboratórios da Instituição.	Sebastião Carlos da S. Rosado/DCF
Fapemig CAG APQ-3914- 3.10/07	Fatores ambientais na composição florística e estrutura do compartimento arbóreo e regenerante de um fragmento de floresta com predominância de palmito, em Inconfidentes, MG.	R\$ 20.311,00	31/10/2007 a 30/04/2009	Não	Uso de laboratórios da Instituição.	Nelson Venturin/DCF
Fapemig CAG APQ-4163- 3.12/07	Estudo da distribuição de sais no perfil do solo, aplicados via fertirrigação e adubação convencional, em uma área cultivada com cafeeiro (coffea arabica l.).	R\$ 19.462,00	31/10/2007 a 30/10/2009	Não	Uso de laboratórios da Instituição.	Fátima Conceição Rezende/DEG
Fapemig CAG APQ-4348- 3.08/07	Dinâmica e disponibilidade de fósforo em áreas sob plantio direto e manejo da adubação fosfatada.	R\$ 25.400,00	31/10/2007 a 30/10/2009	Não	Uso de laboratórios da Instituição.	Antônio Eduardo Furtini Neto/DCS
Fapemig CAG APQ-5950- 3.12/07	Secagem por aspersão de bioaroma de permeado de soro lácteo concentrado fermentado: otimização, simulação numérica do processo e utilização do produto em pão-de-queijo.	R\$ 80.000,00; suplementação R\$ 5.300,00	23/10/2007 a 22/10/2009	Não	Uso de laboratórios da Instituição.	Soraia Vilela Borges/DCA
Fapemig CAG APQ-6762- 3.08/07	Obtenção de cultivares melhoradas de batata-doce apropriadas à produção de etanol biocombustível.	R\$ 136.678,00	05/11/2007 a 04/11/2010	Não	Uso de laboratórios da Instituição.	Wilson Roberto Maluf/DAG

CONVÊNIOS E/OU CONTRATOS			RECURSOS IFES			
Número do Contrato	Objeto	Valor	Vigência	Finan- ceiro	Materiais	Recursos Humanos Equipe/ Coordenador
Fapemig CAG APQ-6820- 3.09/07	Utilização de diferentes formulações de fosfito no controle de doenças em cultivos de importância sócio-econômica no estado de Minas Gerais.	R\$ 56.684,00	13/11/2007 a 12/11/2009	Não	Uso de laboratórios da Instituição.	Heli João de Sousa/Pepita Comércio
Fapemig CAG APQ-6930- 3.08/07	Estruturação da produção de plantas oleaginosas para produção de biodiesel em Minas Gerais.	R\$ 555.613,00	05/11/2007 a 04/11/2010	Não	Uso de laboratórios da Instituição.	Samuel Pereira de Carvalho/DAG
Fapemig CAG APQ-7335- 3.10/07	Caracterização tecnológica da madeira de cedro australiano visando a obtenção de produtos de maior valor agregado.	R\$ 61.011,00	27/11/2007 a 26/11/2009	Não	Uso de laboratórios da Instituição.	Lourival Marin Mendes/DCF
Fapemig CAG APQ-7340- 3.08/07	Avaliação, aprimoramento e disponibilização de tecnologias para o manejo da produção de hortaliças sem uso de produtos químicos.	R\$ 22.759,00	11/12/2007 a 10/12/2009	Não	Uso de laboratórios da Instituição.	Luiz Antônio Augusto Gomes/DAG
Fapemig CAG APQ-7364- 3.10/07	Continuidade das pesquisas de dinâmica de crescimento e produtividade de sistemas integrados de produção agrossilvipastoril com eucalipto para usos múltiplos, na região de cerrado do estado de Minas Gerais.	R\$ 55.951,00	21/11/2007 a 20/11/2009	Não	Uso de laboratórios da Instituição.	Renato Luiz Grisi Macedo/DCF
Fapemig CAG APQ-7447- 3.10/07	Indústrias madeireiras de Lavras/MG e região - uma visão de qualidade e segurança de produção.	R\$ 48.625,00	11/12/2007 a 10/12/2009	Não	Uso de laboratórios da Instituição.	José Reinaldo M. da Silva/DCF
Fapemig CAG APQ-7728- 3.10/07	Avaliação ergonômica das atividades produtivas do pólo moveleiro de Cruzília, região sul de Minas Gerais.	R\$ 54.895,00	21/11/2007 a 20/11/2009	Não	Uso de laboratórios da Instituição.	José Reinaldo M. da Silva/DCF
Fapemig CAG APQ-7775- 3.08/07	Seleção recorrente no melhoramento do cafeeiro (coffea arabica) condução do segundo ciclo seletivo.	R\$ 68.898,00	29/11/2007 a 28/11/2010	Não	Uso de laboratórios da Instituição.	Flávia Maria Avelar Gonçalves/DBI
Fapemig CAG APQ-7968- 3.12/07	Carbamato de etila: caracterização e quantificação em cachaças envelhecidas e não envelhecidas do sul de Minas Gerais.	R\$ 193.167,00	29/11/2007 a 28/11/2009	Não	Uso de laboratórios da Instituição.	Maria das Graças Cardoso/DQI
Fapemig CAG APQ-8016- 3.12/07	Desenvolvimento e avaliação de novo sistema de colheita mecanizada do café.	R\$ 73.549,00	29/11/2007 a 26/11/2010	Não	Uso de laboratórios da Instituição.	Fábio Moreira da Silva/DEG
Fapemig CAG APQ-8023- 3.12/07	Viabilização da produção de xarope de lactulose.	R\$ 39.485,00	29/11/2007 a 27/11/2009	Não	Uso de laboratórios da Instituição.	Luiz Ronaldo de Abreu/DCA

CONVÊNIOS E/OU CONTRATOS			RECURSOS IFES			
Número do Contrato	Objeto	Valor	Vigência	Finan- ceiro	Materiais	Recursos Humanos Equipe/ Coordenador
Fapemig CAG APQ-0209- 3.08/07	Estudos agronômicos de plantas medicinais aromáticas no sul de Minas Gerais.	R\$ 19.206,00	31/10/2007 a 30/10/2009	Não	Uso de laboratórios da Instituição.	José Eduardo Brasil P. Pinto/DAG
Fapemig CAG APQ-0382- 3.08/07	Obtenção de linhagens de feijoeiro com porte ereto.	R\$ 42.101,00	31/10/2007 a 30/10/2009	Não	Uso de laboratórios da Instituição.	Magno Antônio Patto Ramalho/DBI
Fapemig CAG APQ-0462- 3.12/07	Análise de imagens no monitoramento de parâmetros relacionados ao manejo da irrigação do cafeeiro.	R\$ 19.369,00	31/10/2007 a 30/10/2009	Não	Uso de laboratórios da Instituição.	Roberto Alves Braga Jr./DEG
Fapemig CAG APQ-1422- 3.12/07	Otimização da irrigação em ambiente protegido.	R\$ 22.341,00	31/10/2007 a 30/10/2009	Não	Uso de laboratórios da Instituição.	Jacinto de Assunção Carvalho/DEG
Fapemig CAG APQ-2293- 3.10/07	Taninos das cascas de barbatimão [stryphnodendron adstringens (mart.) coville] na produção de adesivo para madeira.	R\$ 41.612,00	31/10/2007 a 30/10/2009	Não	Uso de laboratórios da Instituição.	Fábio Akira Mori/DEG
Fapemig CAG APQ-2686- 3.08/07	Micropropagação de maracujazeiro nativo.	R\$ 26.293,00	31/10/2007 a 30/10/2009	Não	Uso de laboratórios da Instituição.	Renato Paiva/DBI
Fapemig CAG APQ-2943- 3.12/07	Transferência de calor no congelamento de polpas de maracujá e goiaba: otimização e análise de custos energéticos.	R\$ 35.403,00	31/10/2007 a 30/10/2009	Não	Uso de laboratórios da Instituição.	Jaime Vilela de Resende/DCA
Fapemig CAG APQ-3525- 3.09/07	Epidemiologia e controle do mofo cinzento (amphobotrys ricini) da mamona.	R\$ 26.171,00	31/10/2007 a 30/10/2009	Não	Uso de laboratórios da Instituição.	Hilário Antônio de Castro/DFP
Fapemig CAG APQ-3571- 3.10/07	Cadeia de comercialização dos produtos da candeia (eremanthus erythropappus).	R\$ 17.679,00	31/10/2007 a 30/10/2009	Não	Uso de laboratórios da Instituição.	Antônio Donizette de Oliveira/DCF
Fapemig CAG APQ-3657- 3.08/07	Estratégias para avaliação de agentes de controle biológico visando o seu uso em pragas em sistemas de cultivos protegidos.	R\$ 30.867,00	31/10/2007 a 30/10/2009	Não	Uso de laboratórios da Instituição.	Vanda Helena Paes Bueno/DEN
Fapemig CAG APQ-3797- 3.12/07	Desenvolvimento de um pacote tecnológico com base na teoria dos conjuntos Fuzzy para classificar o ambiente de produção de frangos de corte em galpões climatizados.	R\$ 38.063,00	31/10/2007 a 30/10/2009	Não	Uso de laboratórios da Instituição.	Tadayuki Yanagi Júnior/DEG

CONVÊNIOS E/OU CONTRATOS			RECURSOS IFES			
Número do Contrato	Objeto	Valor	Vigência	Financeiro	Materiais	Recursos Humanos Equipe/ Coordenador
Fapemig CAG APQ-3828- 3.12/07	Modelagem da qualidade de água em sub bacias hidrográficas rurais da região do Alto Rio Grande – MG.	R\$ 30.980,00	31/10/2007 a 30/10/2009	Não	Uso de laboratórios da Instituição.	Antônio Marciano da Silva/DEG
Fapemig CAG APQ-4026- 3.10/07	Técnicas geoestatística para mapeamento da produtividade florestal em eucalyptus sp. no estado de Minas Gerais.	R\$ 16.119,00	31/10/2007 a 30/10/2009	Não	Uso de laboratórios da Instituição.	José Márcio de Mello/DCF
Fapemig CAG APQ-4146- 3.12/07	Avaliação dos parâmetros construtivos associados ao sistema de corte e alimentação das colhedoras de forragens.	R\$ 36.256,00	31/10/2007 a 30/10/2008	Não	Uso de laboratórios da Instituição.	Carlos Eduardo S. Volpato/DEG
Fapemig CAG APQ-4349- 3.12/07	Café e saúde: influência da qualidade da bebida do café na lipoperoxidação e oxidação protéica induzida por tetracloreto de carbono in vivo.	R\$ 30.554,00	31/10/2007 a 30/10/2009	Não	Uso de laboratórios da Instituição.	Rosemary Gualberto F. A. Pereira /DCA
Fapemig CAG APQ-4380- 3.10/07	Modelagem espacial da ocorrência de espécies arbóreas, da distribuição de fitofisionomias e dos limites dos biomas de Minas: uma análise fitogeográfica usando sensoriamento remoto e SIG.	R\$ 16.934,00	31/10/2007 a 30/10/2009	Não	Uso de laboratórios da Instituição.	Luis Marcelo Tavares de Carvalho/DCF
Fapemig CAG APQ-4864- 3.12/07	Aproveitamento de resíduos agro-industriais e desenvolvimento de novos produtos, destinados a alimentação humana e animal.	R\$ 83.000,00	23/11/2007 a 20/11/2009	Não	Uso de laboratórios da Instituição.	Carlos José Pimenta/DCA
Fapemig CBB APQ-5913- 4.01/07	Transformação genética de banana visando controle genético dos fungos m. fijiensis e m. musícola, causadoras da sigatoka negra e amarela e caracterização de novos genes relacionados com a resistência.	R\$ 142.061,00	23/11/2007 a 22/11/2009	Não	Uso de laboratórios da Instituição.	Luciano Vilela Paiva/DQI
Fapemig CDS APQ-2140- 5.01/07	Limiar de variabilidade da frequência cardíaca em diferentes protocolos ergométricos.	R\$ 16.800,00	31/10/2007 a 30/10/2009	Não	Uso de laboratórios da Instituição.	Fernando Roberto de Oliveira/DEF
Fapemig CEX APQ-5818- 5.02/07	Uso de rejeitos da agroindústria na produção de materiais com aplicações ambientais e tecnológicas.	R\$ 89.555,00	23/10/2007 a 22/10/2009	Não	Uso de laboratórios da Instituição.	Mário César Guerreiro/DQI
Fapemig CEX APQ-2271- 5.01/07	Estudo e avaliação de meta-heurísticas na resolução do problema integrado de dimensionamento de lotes e programação da produção.	R\$ 32.704,00	23/10/2007 a 22/10/2009	Não	Uso de laboratórios da Instituição.	Cláudio Fabiano Motta Toledo/DCC

CONVÊNIO E/OU CONTRATOS			RECURSOS IFES			
Número do Contrato	Objeto	Valor	Vigência	Financeiro	Materiais	Recursos Humanos Equipe/ Coordenador
Fapemig CRA APQ-3490- 5.03/07	Avaliação da capacidade natatória de três espécies de peixes de Minas Gerais.	R\$ 13.920,00	13/11/2007 a 12/11/2008	Não	Uso de laboratórios da Instituição.	Paulo dos Santos Pompeu/DBI
Fapemig CRA APQ-4109- 5.03/07	Dinâmica florestal de quatro fragmentos de floresta decídua em Minas Gerais: análise do componente arbóreo, da regeneração natural e influências de variáveis ambientais.	R\$ 29.132,00	13/11/2007 a 12/02/2009	Não	Uso de laboratórios da Instituição.	Ary Teixeira de Oliveira Filho/DCF
Fapemig CRA APQ-3604- 5.03/07	Composição florística e fitossociologia de comunidades arbóreas de um fragmento de floresta semidecidual e suas relações com variáveis ambientais no município de Itumirim, Minas Gerais.	R\$ 11.396,00	13/11/2007 a 12/02/2009	Não	Uso de laboratórios da Instituição.	José Aldo Alves Pereira /DCF
Fapemig CRA APQ-3615- 5.04/07	Diagnóstico de dormência, tolerância e sensibilidade à dessecação em sementes florestais por meio de marcadores.	R\$ 21.409,00	13/11/2007 a 12/11/2009	Não	Uso de laboratórios da Instituição.	José Márcio Rocha Faria/DCF
Fapemig CRA APQ-4189- 5.03/07	Biodiversidade em cavidades artificiais no estado de Minas Gerais: alternativas para a conservação de comunidades biológicas em ambientes impactados.	R\$ 41.238,00	13/11/2007 a 12/11/2009	Não	Uso de laboratórios da Instituição.	Rodrigo Lopes Ferreira/DBI
Fapemig CRA APQ-4340- 5.03/07	Ecologia de morcegos polinizadores na região cárstica do Vale do Peruaçu.	R\$ 40.445,00	13/11/2007 a 12/11/2009	Não	Uso de laboratórios da Instituição.	Renato Gregorin/DBI
Fapemig CRA APQ-4370- 5.03/07	Avaliação da eficiência dos corredores de vegetação na manutenção das comunidades.	R\$ 19.770,00	13/11/2007 a 12/11/2008	Não	Uso de laboratórios da Instituição.	Marcelo Passamani/DBI
Fapemig CVZ APQ-1708- 5.04/07	Fatores de risco para a resistência do boophilus microplus aos carrapaticidas (amitraz e piretróides) em rebanhos leiteiros do sudoeste de MG.	R\$ 31.769,00	13/11/2007 a 12/11/2009	Não	Uso de laboratórios da Instituição.	Christiane Maria B. M. da Rocha/DMV
Fapemig CVZ APQ-5185- 5.04/07	Substituição de milho de textura dura moído por milho extrusado ou reidratado e ensilado em dietas com alto teor de polpa cítrica para vacas em lactação.	R\$ 48.000,00	01/07/2007 a 30/06/2009	Não	Uso de laboratórios da Instituição.	Marcos Neves/DZO

CONVÊNIOS E/OU CONTRATOS			RECURSOS IFES			
Número do Contrato	Objeto	Valor	Vigência	Finan- ceiro	Materiais	Recursos Humanos Equipe/ Coordenador
Fapemig CVZ APQ-5828- 5.04/07	Formação de um banco de sêmen das espécies piracanjuba (<i>brycon orbignyanus</i>) e pirapitinga (<i>brycon nattereri</i>), baseado na variabilidade genética das populações.	R\$ 90.000,00	23/11/2007 a 20/11/2009	Não	Uso de laboratórios da Instituição.	Ana Tereza de M. Viveiros/DZO
Fapemig CVZ APQ-7963- 5.04/07	Filogenia de amostras de neospora caninum e correlação com alterações histopatológicas em fetos bovinos provenientes do sul de Minas Gerais: seleção de cepas candidatas a vacina.	R\$ 48.720,00	29/11/2007 a 28/11/2010	Não	Uso de laboratórios da Instituição.	Antônio Marcos Guimarães/DMV
Fapemig CVZ APQ-2178- 5.04/07	Impacto econômico e a relação custo-benefício do controle do carrapato e de helmintoses gastrintestinais no desempenho de bezerras e novilhas da raça holandesa no sul do estado de Minas Gerais.	R\$ 15.325,00	13/11/2007 a 12/11/2009	Não	Uso de laboratórios da Instituição.	Marcos Aurélio Lopes/DMV
Fapemig CVZ APQ-3627- 5.04/07	Capacidade de absorção de agv, morfologia da parede e microbiologia do rúmen de vacas leiteiras periparturientes, submetidas a dietas com diferentes teores de carboidratos não fibrosos no pré-parto.	R\$ 30.000,00	13/11/2007 a 12/11/2009	Não	Uso de laboratórios da Instituição.	João Chrysostomo de Resende Jr/DMV.
Fapemig CVZ APQ-3727- 5.04/07	Diferentes níveis de óleo de fritura e óleo de soja comercial na dieta de bovinos de corte na fase de terminação sobre o desempenho e o perfil de ácidos graxos no músculo longissimus dorsi.	R\$ 18.000,00	13/11/2007 a 12/11/2009	Não	Uso de laboratórios da Instituição.	Ivo Francisco de Andrade/DZO
Fapemig CVZ APQ-3942- 5.04/07	Estudo da atividade anti-diabética de beta-glucanos obtidos de plantas de <i>rynchelytrum repens</i> (wild.) c.e. hubb., capim favorito (poaceae), em ratos.	R\$ 33.050,00	13/11/2007 a 12/11/2009	Não	Uso de laboratórios da Instituição.	Raimundo Vicente de Sousa/DMV
Fapemig CVZ APQ-4278- 5.05/07	Uso de extrato hidrossolúvel de soja na elaboração de iogurtes, bebidas lácteas e sorvetes.	R\$ 33.556,00	13/11/2007 a 12/11/2009	Não	Uso de laboratórios da Instituição.	Luiz Ronaldo de Abreu /DCA
Fapemig CVZ APQ-4280- 5.04/07	Uso de dietas modificadas para suínos dos 30 aos 120 kg mantidos em ambiente de alta temperatura.	R\$ 30.000,00	13/11/2007 a 12/11/2009	Não	Uso de laboratórios da Instituição.	José Augusto de Freitas Lima/DZO
Fapemig CVZ APQ-4407- 5.04/07	Eficiência alimentar e de desempenho de diferentes genótipos zebuínos confinados.	R\$ 45.000,00	13/11/2007 a 12/05/2009	Não	Uso de laboratórios da Instituição.	Tarcísio de Moraes Gonçalves/DZO

CONVÊNIOS E/OU CONTRATOS			RECURSOS IFES			
Número do Contrato	Objeto	Valor	Vigência	Finan- ceiro	Materiais	Recursos Humanos Equipe/ Coordenador
Fapemig SHA APQ-2505- 5.05/07	Gestão financeira dos serviços prestados por profissionais liberais: o caso dos dentistas da região sul de Minas Gerais.	R\$ 13.224,00	13/11/2007 a 12/11/2008	Não	Uso de laboratórios da Instituição.	Luiz Marcelo Antonialli/DAE
Fapemig SHA APQ-2925- 3.12/07	Universidade Federal de Lavras – UFLA, 1908 A 2008: mapeamentos do campus em formatos analógicos e digitais.	R\$ 26.520,00	13/11/2007 a 12/11/2009	Não	Uso de laboratórios da Instituição.	Elizabeth Ferreira/DEG
Fapemig SHA APQ-4042- 5.05/07	Função ambiental da propriedade rural no município de Lavras e seu entorno.	R\$ 22.200,00	13/11/2007 a 12/11/2009	Não	Uso de laboratórios da Instituição.	Robson Amâncio/DAE
Fapemig SHA APQ-4121- 5.05/07	Gestão social da rede universitária de incubadoras tecnológicas de cooperativas populares na geração de trabalho e renda.	R\$ 19.756,00	13/11/2007 a 12/11/2009	Não	Uso de laboratórios da Instituição.	José Roberto Pereira/DAE
Fapemig SHA APQ-4264- 5.05/07	Indicadores de mercado de serviços no sul de Minas.	R\$ 13.600,00	13/11/2007 a 12/11/2009	Não	Uso de laboratórios da Instituição.	Ricardo de Souza Sette/DA
Fapemig SHA APQ-4268- 5.05/07	Alinhamento das agroindústrias lácteas mineiras ao ambiente internacional.	R\$ 18.349,00	13/11/2007 a 12/11/2009	Não	Uso de laboratórios da Instituição.	Antônio Carlos dos Santos/DAE
Fapemig SHA APQ-4307- 5.05/07	Fatores que determinam firmas do setor de alimentos se tornarem alvo de fusões e aquisições de corporações multinacionais em Minas Gerais.	R\$ 18.403,00	13/11/2007 a 12/11/2009	Não	Uso de laboratórios da Instituição.	Ricardo Pereira Reis/DAE
Fapemig SHA APQ-7225- 5.06/07	Concepções no processo ensino-aprendizagem: uma pesquisa-ação estabelecendo a educação matemática na sociedade como campo profissional e científico.	R\$ 16.461,00	11/12/2007 a 10/12/2009	Não	Uso de laboratórios da Instituição.	Maria da Glória B. de F. Mesquita/DED
Fapemig SHA APQ-2806- 5.05/07	Entre a pesquisa e a inovação tecnológica: o desafio da transformação do conhecimento em desenvolvimento nas instituições de ciência e tecnologia de Minas Gerais (icts).	R\$ 11.603,00	13/11/2007 a 12/11/2009	Não	Uso de laboratórios da Instituição.	André Luiz Zambalde/DCC
Fapemig TEC APQ-1043- 5.07/07	Resistência ao cisalhamento dos solos residuais na região sul de Minas Gerais.	R\$ 29.474,00	31/10/2007 a 30/10/2008	Não	Uso de laboratórios da Instituição.	Stélio Maia Menezes/DEG
Fapemig CVZ APQ-3172- 5.04/07	Desempenho e qualidade da carne de novilhos alimentados com diferentes fontes de lipídeos.	R\$ 35.000,00	31/10/2007 a 30/10/2008	Não	Uso de laboratórios da Instituição.	Márcio Machado Ladeira/DZO

CONVÊNIOS E/OU CONTRATOS			RECURSOS IFES			
Número do Contrato	Objeto	Valor	Vigência	Finan- ceiro	Materiais	Recursos Humanos Equipe/ Coordenador
Fapemig CVZ APQ-2697- 5.04/07	Cinética e balanço de cálcio e fósforo em ovinos da raça Santa Inês em crescimento com diferentes níveis de suplementação desses minerais.	R\$ 12.546,00	13/11/2007 a 12/11/2009	Não	Uso de laboratórios da Instituição.	José Cleto da Silva Filho/DZO
Fapemig CVZ APQ-4255- 5.04/07	Determinação das exigências nutricionais de suínos na fase inicial submetidos a alto e baixo desafio sanitário aplicando conceito de proteína ideal na formulação de rações.	R\$ 40.000,00	13/11/2007 a 12/11/2009	Não	Uso de laboratórios da Instituição.	Elias Tadeu Fialho/DZO
Fapemig CVZ APQ-2226- 5.04/07	Utilização de vitamina D3 e 25-hidroxicolecalciferol (25-OHD3) em rações de frangos de corte e poedeiras comerciais.	R\$ 30.000,00	13/12/07 a 12/12/08	Não	Uso de laboratórios da Instituição.	Antônio Gilberto Bertechini/DZO
Fapemig CVZ APQ-4327- 5.04/07	Comparação entre as técnicas radiográficas intra-oral e extra-oral na avaliação radiológica dentária em cães com doença periodontal.	R\$ 21.704,00	13/12/07 a 12/12/08	Não	Uso de laboratórios da Instituição.	Carlos Artur L. Leite/DMV
Fapemig CAG APQ-4149- 5.02/07	Caracterização morfo-anatômica, fisiológica e bioquímica do desenvolvimento de sementes de seringueira [hevea brasiliensis (wild. ex. adr. de juss) muell arg.].	R\$ 25.886,00	31/10/2007 a 30/10/2009	Não	Uso de laboratórios da Instituição.	Luis Edson Mota de Oliveira/DBI
Fapemig CAG APQ-2934- 3.09/07	Avaliação da atividade nematicida de análogos da cisteína.	R\$ 24.313,00	31/10/2007 a 30/05/2009	Não	Uso de laboratórios da Instituição.	Vicente Paulo Campos/DFP
Fapemig CAG-223/08	Publicação de livros pela Editora UFLA.	R\$ 100.000,00	03/06/08 a 03/06/09	Não	Uso de laboratórios da Instituição.	Renato Paiva/Editora
Fapemig CAG-375/08	5º Congresso Brasileiro de Plantas Oleaginosas, Óleos, Gorduras e Biodiesel.	R\$ 10.000,00; sup. R\$ 5.000,00	07/07/08 a 10/08/08	Não	Uso de laboratórios da Instituição.	Pedro Castro Neto/DEG
Fapemig CAG-404/08	XLI Congresso Brasileiro de Fitopatologia.	R\$ 25.000,00	10/08/08 a 14/08/08	Não	Uso de laboratórios da Instituição.	Ricardo Magela de Souza/DFP
Fapemig SHA - ACN-00030- 08	Apoio à manutenção do Núcleo de Inovação Tecnológica e de Proteção ao Conhecimento da UFLA-NINTEC.	R\$ 86.354,86	04/08/08 a 03/08/10	Não	Uso de laboratórios da Instituição.	Édila Vilela R. Von Pinho/PRP

CONVÊNIOS E/OU CONTRATOS			RECURSOS IFES			
Número do Contrato	Objeto	Valor	Vigência	Finan- ceiro	Materiais	Recursos Humanos Equipe/ Coordenador
Fapemig CEX-APQ-01848- 08	Manutenção de um aparelho de extração por fluido supercrítico do laboratório CAPQ/UFLA.	R\$ 12.986,40	03/07/08 a 02/07/09	Não	Uso de laboratórios da Instituição.	Mário Cesar Guerreiro/DQI
Fapemig CEX-APQ-01853- 08	Manutenção de um aparelho de redução à temperatura programada.	R\$ 9.975,00	03/07/08 a 02/07/09	Não	Uso de laboratórios da Instituição.	Luiz Carlos A. Oliveira/DQI
Fapemig CAG-APQ-01858- 08	Manutenção para os microscópios eletrônicos do laboratório de microscopia eletrônica e análise ultraestrutural (LME)/UFLA.	R\$ 64.481,34	03/07/08 a 02/07/09	Não	Uso de laboratórios da Instituição.	Eduardo Alves/DFP
Fapemig CAG - 1248/08	48ª Reunião Anual de ABEAS - Associação Brasileira de Ensino Agrícola Superior, 3º Congresso de Educação Agrícola Superior e 3º Fórum de Educação Agrícola Superior.	R\$ 12.250,00	19/10/08 a 23/10/08	Não	Uso de laboratórios da Instituição.	Carlos Eduardo S. Volpato/DEG
Fapemig CAG-PPM-00060- 08	Continuidade das pesquisas desenvolvidas na unidade experimental de produção de painéis de madeira da UFLA.	R\$ 48.000,00	29/07/08 a 28/07/10	Não	Uso de laboratórios da Instituição.	Lourival M. Mendes/DCF
Fapemig CAG - PPM-00156- 08	Métodos não destrutivos para avaliar a qualidade da madeira em clones de eucalyptus.	R\$ 48.000,00	30/07/08 a 29/07/10	Não	Uso de laboratórios da Instituição.	Paulo Fernando Trugilho/DCF
Fapemig CAG - PPM-00239- 08	Estudo da qualidade fisiológica de sementes de sorgo (sorghum bicolor L.) durante a maturação e secagem.	R\$ 48.000,00	29/07/08 a 28/07/10	Não	Uso de laboratórios da Instituição.	João Almir Oliveira/DAG
Fapemig CVZ - PPM-00281- 08	Influência nutricional sobre a resposta imune de Tilápias do Nilo (oreochromis niloticus) visando a redução do uso de antibióticos.	R\$ 24.000,00	29/07/08 a 28/07/10	Não	Uso de laboratórios da Instituição.	Luis David S. Murgas/DMV
Fapemig CVZ - PPM-00284- 08	Manipulação nutricional da ração de frangos de corte para reduzir a excreção de elementos poluidores do ambiente.	R\$ 24.000,00	31/07/08 a 30/07/10	Não	Uso de laboratórios da Instituição.	Paulo Borges Rodrigues/DZO
Fapemig CAG - PPM-00316- 08	Avaliação do potencial bioindicador e fitorremediador das plantas aquáticas salvinia auriculata aulb. e thypha angustifolia L. na presença dos metais pesados cádmio e chumbo.	R\$ 48.000,00	31/07/08 a 30/07/10	Não	Uso de laboratórios da Instituição.	Evaristo Mauro de Castro/DBI

CONVÊNIOS E/OU CONTRATOS			RECURSOS IFES			
Número do Contrato	Objeto	Valor	Vigência	Financeiro	Materiais	Recursos Humanos Equipe/ Coordenador
Fapemig CEX - PPM-00404-08	Modelos de spins em uma e duas dimensões e difusão com parâmetro Fuzzy.	R\$ 48.000,00	31/07/08 a 30/07/10	Não	Uso de laboratórios da Instituição.	Onofre Rojas/DEX
Fapemig CEX - APL-00112-08	INFOCOMP - Journal of Computer Science.	R\$ 21.000,00	28/07/08 a 27/07/09	Não	Uso de laboratórios da Instituição.	Heitor Augustus X. Costa/DCC
Fapemig SHA - APL-00052-08	Ciência e Agrotecnologia.	R\$ 61.740,00	28/07/08 a 27/07/09	Não	Uso de laboratórios da Instituição.	Renato Paiva/DBI
Fapemig CAG - APL-00084-08	Apoio financeiro à Revista Cerne.	R\$ 28.980,00	21/07/08 a 20/07/09	Não	Uso de laboratórios da Instituição.	Jose Roberto S.Scolforo/DCF
Fapemig SHA - APL-00030-08	Publicação da Revista Brasileira de Sementes.	R\$ 40.882,80	28/07/08 a 27/07/09	Não	Uso de laboratórios da Instituição.	Maria Laene M. de Carvalho/DAG
Fapemig SHA - APL-00103-08	Organizações rurais & agroindustriais - edital 05/2008.	R\$ 23.625,00	28/07/08 a 27/07/09	Não	Uso de laboratórios da Instituição.	Cristina Lelis L. Calegário/DAE
Fapemig CAG - APQ-02319-08	Batata-doce, a biomassa para etanol biocombustível que contribui para o aumento da produção de alimentos.	R\$ 164.078,71	27/10/08 a 26/10/11	Não	Uso de laboratórios da Instituição.	Wilson Roberto Maluf/DAG
Fapemig CAG - APQ-01989-08	Hortafácil: um instrumento da extensão rural para o planejamento da produção de hortaliças na agricultura familiar e em hortas comunitárias, escolares e domésticas.	R\$ 93.227,90	24/10/08 a 23/10/10	Não	Uso de laboratórios da Instituição.	Wilson Roberto Maluf/DAG
Fapemig CBB - APQ-02463-08	Leveduras indígenas selecionadas para produção de enzimas lignocelulolíticas e com alta eficiência fermentativa para etanol combustível.	R\$ 128.573,76	27/10/08 a 26/10/10	Não	Uso de laboratórios da Instituição.	Rosane F. Schwan/DBI
Fapemig SHA - APQ-01910-08	Consolidação da INCUBACOOB – UFLA.	R\$ 89.681,76	24/10/08 a 23/10/10	Não	Uso de laboratórios da Instituição.	José Roberto Pereira/DAE
Fapemig SHA - APQ-02102-08	Planejamento estratégico situacional aplicado à segurança pública.	R\$ 30.240,00	24/10/08 a 23/10/10	Não	Uso de laboratórios da Instituição.	André Luiz Zambalde/DCC

CONVÊNIO E/OU CONTRATOS			RECURSOS IFES			
Número do Contrato	Objeto	Valor	Vigência	Financeiro	Materiais	Recursos Humanos Equipe/ Coordenador
Fapemig CAG - APQ-02662-08	Fosfogesso como adjuvante da lama vermelha na remediação da drenagem ácida de mina e de áreas contaminadas por elementos-traço.	R\$ 56.460,82	04/11/08 a 03/05/10	Não	Uso de laboratórios da Instituição.	Luiz Roberto G. Guilherme/DCS
Fapemig SHA-APL-00047-08	Melhoria do acervo da Biblioteca Central da Universidade Federal de Lavras por meio da aquisição de livros técnico-científicos visando atender às demandas dos programas de pós-graduação stricto sensu.	R\$ 298.621,30	03/07/08 a 02/01/10	Não	Uso de laboratórios da Instituição.	Joel Augusto Muniz/DEX
Fapemig CAG - APQ-02482-08	Macaúba: produção integrada e sustentável de biocombustíveis.	R\$ 256.200,00	27/10/08 a 26/10/11	Não	Uso de laboratórios da Instituição.	Pedro Castro Neto/DEG
Fapemig CRA - APQ-02580-08	Gestão integrada de resíduos sólidos de estabelecimentos gastronômicos e construção civil.	R\$ 81.625,95	04/11/08 a 03/05/10	Não	Uso de laboratórios da Instituição.	Pedro Castro Neto/DEG
Fapemig CBB - APQ-00700-08	Purificação e atividade biológica do inibidor de α-amilase de feijão branco (phaseolus vulgaris): um promissor auxiliar no tratamento da obesidade e do diabetes mellitus tipo 2.	R\$ 40.960,50	17/11/08 a 16/11/10	Não	Uso de laboratórios da Instituição.	Custódio Donizete dos Santos/DQI
Fapemig CEX - APQ-02472-08	Produção e caracterização de carvões ativados preparados a partir de resíduos da colheita da mamona e uso destes como suporte para catalisadores na produção de biodiesel.	R\$ 52.976,70	27/10/08 a 26/10/11	Não	Uso de laboratórios da Instituição.	Maria Lúcia Bianchi/DQI
Fapemig CRA - APQ-01807-08	Diversidade e ecologia de mamíferos de pequeno porte em uma região de ecótono cerrado-mata atlântica no sul de MG.	R\$ 19.225,50	17/11/08 a 16/11/09	Não	Uso de laboratórios da Instituição.	Renato Gregorin/DBI
Fapemig CAG - APQ-01202-08	Extrato de anadenanthera colubrina para o controle de alternaria em citros.	R\$ 34.230,00	17/11/08 a 16/11/10	Não	Uso de laboratórios da Instituição.	Douglas Antônio Carvalho/DBI
Fapemig CAG - APQ-00850-08	Melhoramento do feijão carioca para resistência ao mofo branco, antracnose e mancha angular e outros caracteres agrônômicos.	R\$ 35.123,00	17/11/08 a 16/11/10	Não	Uso de laboratórios da Instituição.	João Bosco dos Santos/DBI
Fapemig SHA - APQ-00140-08	Novas tecnologias e desatenção no processo de formação docente.	R\$ 11.964,06	17/11/08 a 16/11/10	Não	Uso de laboratórios da Instituição.	Luciana A. Rodrigues/DED

CONVÊNIOS E/OU CONTRATOS			RECURSOS IFES			
Número do Contrato	Objeto	Valor	Vigência	Finan- ceiro	Materiais	Recursos Humanos Equipe/ Coordenador
Fapemig CAG - APQ-01439- 08	Caracterização e avaliação para o desenvolvimento sustentável dos agroecossistemas do município de Coqueiral, estado de Minas Gerais.	R\$ 28.586,37	17/11/08 a 16/11/10	Não	Uso de laboratórios da Instituição.	Rosângela A. T. Borém/DBI
Fapemig CVZ - APQ-00607- 08	Impacto econômico da implantação da rastreabilidade em sistemas de produção de bovinos de corte no estado de Minas Gerais e levantamento das dificuldades encontradas pelos pecuaristas que aderiram ao SISBOV.	R\$ 35.748,30	17/11/08 a 16/11/10	Não	Uso de laboratórios da Instituição.	Marcos Aurélio Lopes/DMV
Fapemig CAG - APQ-02664- 08	Condicionamento de solos pelo uso eficiente de fosfogesso e manejo da braquiária nas entre linhas de lavouras cafeeiras.	R\$ 41.049,75	04/11/08 a 03/05/10	Não	Uso de laboratórios da Instituição.	José Maria de Lima/DCS
Fapemig CVZ - APQ-01620- 08	Efeito de ácidos graxos voláteis sobre o índice apoptótico no epitélio ruminal de bezerros x índice apoptótico como indicador de resposta morfológica da mucosa ruminal.	R\$ 34.716,15	17/11/08 a 16/11/09	Não	Uso de laboratórios da Instituição.	Suely de Fátima Costa/DMV
Fapemig CAG - APQ-01011- 08	Diferencial de novas cultivares de café a doses de nitrogênio e avaliação do estado nutricional por medidor portátil de clorofila SPAD-502.	R\$ 21.007,06	17/11/08 a 16/11/10	Não	Uso de laboratórios da Instituição.	Janice Guedes de Carvalho/DCS
Fapemig CAG - APQ-01537- 08	Análise morfológica e genética de isolados de rhizoctonia solani e estudos epidemiológicos de grupos de anastomose (ags) em algodão.	R\$ 22.958,00	17/11/08 a 16/11/10	Não	Uso de laboratórios da Instituição.	Paulo Estevão de Souza/DFP
Fapemig TEC - APQ-00248- 08	Comportamento geotécnico das areias porosas da região sul de Minas submetidas à medição da sua colapsividade.	R\$ 37.852,50	17/11/08 a 16/05/10	Não	Uso de laboratórios da Instituição.	Stélio Maia Menezes/DEG
Fapemig CAG - APQ-01719- 08	Histopatologia da interação cercospora zeae-maydis x genótipos resistentes e susceptíveis de milho, tratados ou não com fungicidas, e diversidade genética do patógeno em Minas Gerais.	R\$ 22.690,50	17/11/08 a 16/11/10	Não	Uso de laboratórios da Instituição.	Eduardo Alves/ DFP
Fapemig CAG - APQ-01127- 08	Viabilidade da produção de mudas de Pereira e Pessegueiro em sistema hidropônico.	R\$ 24.663,27	17/11/08 a 16/11/10	Não	Uso de laboratórios da Instituição.	Nilton Nagib J. Chalfun/DAG

CONVÊNIOS E/OU CONTRATOS			RECURSOS IFES			
Número do Contrato	Objeto	Valor	Vigência	Finan- ceiro	Materiais	Recursos Humanos Equipe/ Coordenador
Fapemig CEX - APQ-01145- 08	Preparação e caracterização de complexos de inclusão entre atrazina e ciclodextrina suportada em sílica.	R\$ 40.995,90	17/11/08 a 16/11/10	Não	Uso de laboratórios da Instituição.	Luciana de Matos A. Pinto/DQI
Fapemig CEX - APQ-01632- 08	Determinação de arsênio em aguardente por voltametria de redissolução catódica utilizando eletrodo de grafite modificado por resina epoxi.	R\$ 25.620,00	17/11/08 a 16/11/10	Não	Uso de laboratórios da Instituição.	Adelir Aparecida Saczk /DQI
Fapemig CVZ - APQ-01608- 08	Relação entre gordura corporal e eficiência reprodutiva em éguas Mangalarga Marchador.	\$ 34.730,00	17/11/08 a 16/12/09	Não	Uso de laboratórios da Instituição.	José Camisão de Sousa/DZO
Fapemig TEC - APQ-01683- 08	Adsorção de aminas de efluentes de flotação de minérios.	R\$ 35.122,50	17/11/08 a 16/11/10	Não	Uso de laboratórios da Instituição.	Zuy Maria Magriotis/DQI
Fapemig CAG - APQ-01645- 08	Exopolissacarídeos produzidos por bactérias fixadoras de nitrogênio atmosférico: composição química e papel na simbiose e na tolerância a estresses ambientais.	R\$ 36.360,03	17/11/08 a 16/11/10	Não	Uso de laboratórios da Instituição.	Fátima Moreira/DCS
Fapemig CVZ - APQ-02294- 08	Núcleo de melhoria genética para pequenos e médios produtores de leite no sul de Minas Gerais.	\$ 22.680,00	24/10/08 a 23/10/10	Não	Uso de laboratórios da Instituição.	José Camisão de Sousa/DZO
Fapemig CAG - APQ-00732- 08	Caracterização e toxicidade do pó comercial de hoodia gordonii.	R\$ 40.364,42	17/11/08 a 16/11/10	Não	Uso de laboratórios da Instituição.	Angelita Duarte Correia/DQI
Fapemig CAG - APQ-01378- 08	Avaliação de inimigos naturais no controle de aphis gossypii glover, 1877 (hemíptera: aphididae) em pepino cultivar japonês, em cultivo protegido.	R\$ 34.672,05	17/11/08 a 16/11/10	Não	Uso de laboratórios da Instituição.	Brígida de Souza /DEN
Fapemig CAG - APQ-00942- 08	Balanço hidrológico e produção de água numa bacia hidrográfica no ambiente da Serra da Mantiqueira, MG.	R\$ 26.609,94	17/11/08 a 16/11/10	Não	Uso de laboratórios da Instituição.	Carlos Rogério de Melo/DEG
Fapemig SHA - APQ-02386- 08	Integrando ações de educação em ciências para democratização e popularização do Museu de História Natural e Arquivo Histórico da UFLA.	R\$ 96.187,31	13/10/08 a 12/10/10	Não	Uso de laboratórios da Instituição.	Walcleo de C. Melo/DQI
Fapemig CAG - APQ-00868- 08	Estudo das propriedades térmicas de madeiras nativas da região do cerrado na avaliação da potencialidade destas espécies na geração de energia.	R\$ 19.560,00	17/11/08 a 16/11/10	Não	Uso de laboratórios da Instituição.	Maria Lúcia Bianchi/DQI

CONVÊNIOS E/OU CONTRATOS			RECURSOS IFES			
Número do Contrato	Objeto	Valor	Vigência	Finan- ceiro	Materiais	Recursos Humanos Equipe/ Coordenador
Fapemig CAG - APQ-00853- 08	Corretivos da acidez e gesso sobre os efeitos da compactação do solo no crescimento e produção do braquiário e soja cultivados em sucessão.	R\$ 34.500,00	17/11/08 a 16/11/10	Não	Uso de laboratórios da Instituição.	Waldemar Faquin/DCS
Fapemig CBB - APQ-00252- 08	Obtenção, avaliação e seleção de cultivares de arroz para terras altas em Minas Gerais.	R\$ 22.597,05	17/11/08 a 16/11/10	Não	Uso de laboratórios da Instituição.	Antônio Alves Soares/DAG
Fapemig CAG - APQ-00768- 08	Implantação e condução de cafeeiros em diferentes níveis de sombreamento.	R\$ 20.127,03	17/11/08 a 16/11/10	Não	Uso de laboratórios da Instituição.	Rubens José Guimarães/DAG
Fapemig CAG - APQ-01161- 08	Floração e frutificação de cafeeiros irrigados com e sem períodos de estresse hídrico sob quatro sistemas de produção.	R\$ 16.691,35	17/11/08 a 16/11/10	Não	Uso de laboratórios da Instituição.	Myriane Stella Scalco/DAG
Fapemig CVZ - APQ-01672- 08	Qualidade da carne de bovinos de corte suplementados com caroço de algodão e vitamina E.	R\$ 41.488,02	17/11/08 a 16/09/10	Não	Uso de laboratórios da Instituição.	Márcio M. Ladeira/DZO
Fapemig CBB - APQ-00153- 08	Desenvolvimento de cultivares melhoradas visando a produção sustentável de hortaliças em Minas Gerais.	R\$ 46.536,00	17/11/08 a 16/11/10	Não	Uso de laboratórios da Instituição.	Wilson Maluf/DAG
Fapemig TEC - APQ-00278- 08	HWRNA: redes neurais artificiais em hardware.	R\$ 33.772,12	17/11/08 a 16/05/10	Não	Uso de laboratórios da Instituição.	Willian S. Lacerda/DCC
Fapemig CAG - APQ-00653- 08	Identificação, avaliação e seleção de variedades de abacateiros promissoras para produção de biodiesel.	R\$ 48.370,00	17/11/08 a 16/11/10	Não	Uso de laboratórios da Instituição.	José Darlan/DAG
Fapemig CVZ - APQ-01209- 08	Extração, caracterização química, reológica, microestrutural e aplicação tecnológica de hidrocolóides obtidos do ora-pro-nobis (pereskia aculeata miller) como aditivos em alimentos.	R\$ 28.582,73	17/11/08 a 16/11/10	Não	Uso de laboratórios da Instituição.	Jaime V. Resende/DCA
Fapemig TEC - APQ-01280- 08	Desenvolvimento de um modelo em escala reduzida de um dispositivo indutor de adsorção (dia).	R\$ 46.494,24	17/11/08 a 16/11/10	Não	Uso de laboratórios da Instituição.	Joaquim Paulo da Silva/DEX
Fapemig CAG - APQ-00176- 08	Estratégias de adubação para a restituição de zinco na sucessão soja - milho em plantio direto no cerrado.	R\$ 34.453,61	17/11/08 a 16/11/10	Não	Uso de laboratórios da Instituição.	Antônio Eduardo Furtini Neto/DCS

CONVÊNIOS E/OU CONTRATOS			RECURSOS IFES			
Número do Contrato	Objeto	Valor	Vigência	Finan- ceiro	Materiais	Recursos Humanos Equipe/ Coordenador
Fapemig CAG - APQ-00533- 08	Melhoramento de milho para a produção de silagem: relação entre partes estruturais da planta, textura de grão e qualidade da forragem.	R\$ 46.824,78	17/11/08 a 16/11/10	Não	Uso de laboratórios da Instituição.	Renzo G.Von Pinho/DAG
Fapemig CAG - APQ-00849- 08	Desenvolvimento de novo produto: goiabada cascão de baixo valor calórico com adição de prebióticos.	R\$ 41.763,36	17/11/08 a 16/11/10	Não	Uso de laboratórios da Instituição.	João de Deus S. Carneiro/DCA
Fapemig CAG - APQ-00887- 08	Tolerância ao calor em batata: seleção de clones e caracterização fisiológica.	R\$ 24.465,00	17/11/08 a 16/11/10	Não	Uso de laboratórios da Instituição.	César Brasil P. Pinto/DBI
Fapemig Fapemig CAG - APQ-01167- 08	Melhoria da competitividade no mercado de produtos lácteos produzidos por micro e pequenas empresas do Sul de Minas.	R\$ 26.221,91	17/11/08 a 16/11/10	Não	Uso de laboratórios da Instituição.	Sandra Pinto/DCA
Fapemig CAG - APQ-01293- 08	Adaptação e produção de flores tropicais na região sul de Minas Gerais.	R\$ 44.157,75	17/11/08 a 16/11/10	Não	Uso de laboratórios da Instituição.	Patrícia Paiva/DAG
Fapemig CAG - APQ-01433- 08	Comparação de modelos e métodos para estimar tamanho de parcelas em experimentos de conservação in vitro com maracujazeiro.	R\$ 3.890,00	17/11/08 a 16/11/10	Não	Uso de laboratórios da Instituição.	Augusto Ramalho/DEX
Fapemig CRA - APQ-01597- 08	Avaliação da possibilidade de migração descendente de ovos e larvas de peixes por reservatório de médio porte em Minas Gerais.	R\$ 25.680,22	17/11/08 a 16/11/09	Não	Uso de laboratórios da Instituição.	Paulo Pompeu/DBI
Fapemig CVZ - APQ-01563- 08	Clearance de ácidos graxos voláteis no ruminorretículo como estratégia para o controle da acidose ruminal subaguda em bovinos.	R\$ 35.306,69	17/11/08 a 16/11/10	Não	Uso de laboratórios da Instituição.	João Crysostomo Resende Jr./DMV
Fapemig CVZ - APQ-01396- 08	Patogenia da neosporose em caprinos do sul de Minas Gerais: investigação de casos de aborto associados ao neospora caninum.	R\$ 26.118,23	17/11/08 a 16/11/10	Não	Uso de laboratórios da Instituição.	Mary S. Varaschin
Fapemig CBB - APQ-01436- 08	Ação detergente e sanificante de produtos à base de óleos essenciais sobre biofilmes microbianos.	R\$ 48.997,10	17/11/08 a 16/11/10	Não	Uso de laboratórios da Instituição.	Roberta Hilsdorf Piccoli
Fapemig SHA - APQ-00620- 08	Relação agente-estrutura na rede de pesquisa do setor de leite e derivados em Minas Gerais.	R\$ 25.509,59	17/11/08 a 16/11/10	Não	Uso de laboratórios da Instituição.	Luiz Marcelo Antonialli/DAE

CONVÊNIOS E/OU CONTRATOS			RECURSOS IFES			
Número do Contrato	Objeto	Valor	Vigência	Finan- ceiro	Materiais	Recursos Humanos Equipe/ Coordenador
Fapemig CAG - APQ-00718- 08	Integração de novos pesticidas com o parasitóide de ovos trichogramma atopovirilia oatman & platner, 1983 (hymenoptera: trichogrammatidae) visando programas de manejo integrado de pragas em cultura de milho.	R\$ 35.013,30	17/11/08 a 16/11/10	Não	Uso de laboratórios da Instituição.	Geraldo Andrade/DEN
Fapemig CRA - APQ-01826- 08	Diversidade de invertebrados cavernícolas na província espeleológica de Arcos, Pains e Doresópolis (MG).	R\$ 32.235,00	17/11/08 a 16/11/09	Não	Uso de laboratórios da Instituição.	Rodrigo L. Ferreira/DBI
Fapemig CVZ - APQ-01717- 08	Estudo epidemiológico dos fatores de risco associados à ocorrência de anaplasmosose e babesiose em bovinos leiteiros nas pequenas e médias propriedades da microrregião de Lavras, Minas Gerais.	R\$ 21.518,70	17/11/08 a 16/11/10	Não	Uso de laboratórios da Instituição.	Antônio Marcos Guimarães/DMV
Fapemig CRA - APQ-01695- 08	Simulação computacional da dinâmica de populações visando programas de manejo agrícola e pesqueiro.	R\$ 18.000,00	17/11/08 a 16/11/10	Não	Uso de laboratórios da Instituição.	Solange Martins/DEX
Fapemig CBB - APQ-00781- 08	Biodiversidade de fungos ocratoxigênico em grãos de café de cultivo convencional e orgânico por taxonomia polifásica.	R\$ 43.134,00	17/11/08 a 16/11/10	Não	Uso de laboratórios da Instituição.	Luis Roberto Batista/DCA
Fapemig CRA - APQ-00535- 08	Filogeografia e diversidade genética de populações de ceiba publiflora (st. hil.) k. schum (malvaceae) em floresta estacional decidual sobre afloramento de calcário no Brasil Central.	R\$ 46.042,50	17/11/08 a 16/11/10	Não	Uso de laboratórios da Instituição.	Dulcinéia Carvalho/DCF
Fapemig CVZ - APQ-01734- 08	Aparato de secreção do tipo três (ttss) em aeromonas hydrophila e sua relação com a virulência de amostras para Tilápias do Nilo (oreochromis niloticus).	R\$ 34.405,54	17/11/08 a 16/11/10	Não	Uso de laboratórios da Instituição.	Geraldo Márcio Costa/DMV
Fapemig CAG - APQ-00197- 08	Otimização de sistemas de micropropagação e indução de poliplóides - suporte ao programa de melhoramento genético da bananeira.	R\$ 31.052,05	17/11/08 a 16/11/10	Não	Uso de laboratórios da Instituição.	Moacir Pasqual/DAG
Fapemig CAG - APQ-00730- 08	Produtividade dos cogumelos agaricus bisporus e a. brasiliensis em função da diversidade e população microbiana no composto de cultivo.	R\$ 48.582,66	17/11/08 a 16/11/10	Não	Uso de laboratórios da Instituição.	Eustáquio S. Dias/DBI

CONVÊNIOS E/OU CONTRATOS			RECURSOS IFES			
Número do Contrato	Objeto	Valor	Vigência	Finan- ceiro	Materiais	Recursos Humanos Equipe/ Coordenador
Fapemig CAG - APQ-00857- 08	Estabelecimento de banco de germoplasma e caracterização genética da coleção de pêra através de marcadores moleculares.	R\$ 33.224,85	17/11/08 a 16/11/10	Não	Uso de laboratórios da Instituição.	Luciane V. Resende/DAG
Fapemig CAG - APQ-00937- 08	Substâncias orgânicas para o controle de meloidogyne spp.	R\$ 35.085,75	17/11/08 a 16/11/10	Não	Uso de laboratórios da Instituição.	Denílson F. Oliveira/DQI
Fapemig CAG - APQ-00986- 08	Osmoprímio e re-indução de tolerância à dessecação em sementes de interesse agrônomo visando prolongar a longevidade.	R\$ 17.089,80	17/11/08 a 16/11/10	Não	Uso de laboratórios da Instituição.	Amauri A. Alvarenga/DBI
Fapemig CAG - APQ-01158- 08	Bionemática para o controle de meloidogyne exigua em cafeeiros.	R\$ 36.392,48	17/11/08 a 16/07/10	Não	Uso de laboratórios da Instituição.	Vicente Campos/DFP
Fapemig CAG - APQ-01474- 08	Vulnerabilidade de cafezais da região sul de Minas Gerais às mudanças globais.	R\$ 24.675,00	17/11/08 a 16/11/10	Não	Uso de laboratórios da Instituição.	Ângela Maria Soares/DBI
Fapemig CAG - APQ-01647- 08	Desenvolvimento de barras para bocais tipo "lepa" de baixo impacto erosivo.	R\$ 23.152,49	17/11/08 a 16/11/10	Não	Uso de laboratórios da Instituição.	Luiz Antônio Lima/ DEG
Fapemig CAG - APQ-01742- 08	Produtos alternativos no controle do colletotrichum gloeosporioides agente da mancha manteigosa em cafeeiro.	R\$ 21.751,95	17/11/08 a 16/11/10	Não	Uso de laboratórios da Instituição.	Mário Sobral de Abreu/DFP
Fapemig CAG - APQ-01716- 08	Incidência de cercospora coffeicola e sua influência na qualidade da bebida e patógenos associados à queda de frutos de cafeeiro.	R\$ 22.700,00	17/11/08 a 16/11/10	Não	Uso de laboratórios da Instituição.	Edson Pozza/DFP
Fapemig CAG - APQ-01755- 08	Desenvolvimento de um sistema de medição distribuída de umidade de solo utilizando uma rede de sensores sem fios.	R\$ 18.925,46	17/11/08 a 16/05/10	Não	Uso de laboratórios da Instituição.	Luiz Henrique Correia/DCC
Fapemig SHA - APQ-00674- 08	Efeito de investimento direto estrangeiro na capacidade inovadora das pequenas e médias empresas mineiras.	R\$ 19.362,00	17/11/08 a 16/11/10	Não	Uso de laboratórios da Instituição.	Cristina L. Leal Calegário/DED
Fapemig TEC - APQ-01392- 08	Estacionarização de variáveis para a otimização e sequenciamento operacional de lavra de minério de ferro.	R\$ 17.045,95	17/11/08 a 16/11/10	Não	Uso de laboratórios da Instituição.	Ricardo Martins de A. Silva/DCC
Fapemig ESTR-1735/08	Pólo de excelência do café.	R\$ 374.445,00	27/11/08 a 26/05/10	Não	Uso de laboratórios da Instituição.	Rubens José Guimarães/DAG

CONVÊNIOS E/OU CONTRATOS			RECURSOS IFES			
Número do Contrato	Objeto	Valor	Vigência	Finan- ceiro	Materiais	Recursos Humanos Equipe/ Coordenador
Fapemig ESTR-1739/08	Produção em larga escala de mudas clonais de café (Coffea arabica L.) por embriogênese somática.	R\$ 342.231,00	13/11/08 a 12/11/10	Não	Uso de laboratórios da Instituição.	Carlos Henrique S. Carvalho/PROCAFÉ
Fapemig ESTR-1773/08	Centro Tecnológico de Comercialização on line de Café.	R\$ 334.437,00	27/11/08 a 26/05/10	Não	Uso de laboratórios da Instituição.	Luiz Gonzaga de Castro JR./DAE
Fapemig ESTR-1736/08	Implantação do Centro de Trainee em Mercados.	R\$ 96.686,00	16/12/08 a 15/06/10	Não	Uso de laboratórios da Instituição.	Luiz Gonzaga de Castro JR./DAE
Fapemig ESTR-1737/08	Otimização de produção em escala industrial de agentes bioprotetores e enzimas pectinolíticas em uma empresa de base tecnológica incubada na Universidade Federal de Lavras.	R\$ 181.963,00	04/12/08 a 03/12/10	Não	Uso de laboratórios da Instituição.	Sara Maria C. de Souza/EPAMIG
Fapemig ESTR-1738/08	Comportamento de mudas de cafeeiros obtidas por meio de enraizamento de estacas caulinares, após o transplante para o campo.	R\$ 101.342,00	16/12/08 a 15/12/10	Não	Uso de laboratórios da Instituição.	Samuel P. de Carvalho/DAG
Fapemig CAG - APQ-02467-08	Viabilidade técnica e econômica da irrigação em culturas oleaginosas - o caso da canola.	R\$13.282,50	27/10/08 a 26/10/09	Não	Uso de laboratórios da Instituição.	Jacinto de A. Carvalho/DEG
FINEP/SEBRAE/Curtume - Convênio 0254/2006	Processo tecnológico para tratamento dos resíduos sólidos dos curtumes fornecedores das indústrias de calçados do APL de Nova Serrana.	R\$ 347.996,00	21/08/06 a 20/08/08	Não	Uso de laboratórios da Instituição.	Luiz Carlos Oliveira/DQI
FINEP/INCUBACO OP – Convênio 0106.0603.00	Estruturação da INCUBACOOP/UFLA.	R\$ 132.489,00	29/09/06 a 28/09/08; prorrogado até 29/07/09	Não	Uso de laboratórios da Instituição.	José Roberto Pereira/DAE
FINEP/NIT - Convênio 01.06.0792.00	Proposta de implantação do Núcleo de Inovação Tecnológica da UFLA.	R\$ 169.812,79	23/11/06 a 22/11/08; prorrogado até 23/07/09	Não	Uso de laboratórios da Instituição.	José Roberto Scolforo/PRP
FINEP/INFRA III – Convênio 0106.0959.00	Plano de desenvolvimento da Infraestrutura da UFLA.	R\$ 1.062.200,00	15/12/06 a 14/12/08	Não	Uso de laboratórios da Instituição.	José Roberto Scolforo/PRP

CONVÊNIOS E/OU CONTRATOS			RECURSOS IFES			
Número do Contrato	Objeto	Valor	Vigência	Finan- ceiro	Materiais	Recursos Humanos Equipe/ Coordenador
IEF - Convênio 010401103	Mapeamento, inventário da vegetação nativa e reflorestamento do Estado de Minas Gerais.	R\$ 772.570,00; 2º aditivo R\$ 200.000,00; 3º Aditivo R\$ 600.000,00	14/07/03 a 10/07/08	Não	Uso de laboratórios da Instituição.	José Roberto S. Scolforo/DCF
IEF - Convênio 010401906	Produção de sementes e mudas de espécies de cerrado no Centro de Treinamento de Paracatu-MG.	R\$ 251.959,75; supl. R\$ 75.000,00	28/06/06 a 31/12/06, prorrogado até 31/12/07; prorrogado até 31/10/08; 30/10/09	Não	Uso de laboratórios da Instituição.	Antônio Cláudio Davide/DCF
IEF - Convênio 010401406	Estabelecimento de Áreas Prioritárias para a Conservação da Mata Atlântica em Minas Gerais.	R\$ 441.877,00	26/06/06 a 25/06/07; prorrogado até 25/12/08, prorrogado até 25/12/09	Não	Uso de laboratórios da Instituição.	José Roberto S. Scolforo/DCF
IEF - Convênio 2101010402208	SIG/Inventário – Desenvolvimento e pesquisa com técnicas de sensoriamento remoto de informações geográficas e georeferenciadas, como instrumento de política, planejamento e gestão ambiental do Governo do Estado de Minas.	R\$2.714.950,59	25/06/08 a 31/12/10	Não	Uso de laboratórios da Instituição.	José Roberto S. Scolforo/DCF
IEF - Convênio: 2101010402708	Manejo Candeia – Sistema de Produção e Manejo para a Candeia <i>Eremanthus erythropappus</i> (DC) MacLeish.	R\$ 420.430,14	25/06/08 a 24/06/11	Não	Uso de laboratórios da Instituição.	José Roberto S. Scolforo/DCF

CONVÊNIOS E/OU CONTRATOS			RECURSOS IFES			
Número do Contrato	Objeto	Valor	Vigência	Financeiro	Materiais	Recursos Humanos Equipe/ Coordenador
SECTES/Inovação – Convênio 115/2006	Implantação e operação do Programa de Incentivo a Inovação – PII.	R\$ 250.000,00, sendo R\$ 130.000,00 – Secretaria de Estado de Ciência Tecnologia e Ensino Superior – SECTES e R\$ 120.000,00 – Prefeitura Municipal de Lavras.	28/06/06 a 27/06/07; prorrogado até 27/06/08	Não	Uso de laboratórios da Instituição.	José Roberto S. Scolforo/PRP
PARTEC	Atualização e aprofundamento dos estudos de viabilidade técnica, econômica e mercadológica para implantação do Parque Tecnológico de Lavras – LAVRASTEC.	R\$ 60.000,00	13/12/07 a 12/12/08	Não	Uso de laboratórios da Instituição.	Édila Von Pinho/PRP
Contrato nº PX-SP-5214-CO-0002/07 e Contrato ENERPEIXE	Reflorestamento no entorno do reservatório, nas regiões abrangidas pelo Lote 1, Lote 2, Lote 3, Lote 4 e Lote 5. Aproveitamento Hidrelétrico peixe Angical.	R\$ 1.440.948,23	20/03/07 a 30/12/09 (Termo Recp. Definitiva);	Não	Uso de laboratórios da Instituição.	Antônio Carlos S. Zanzini/DCF
Memorando de Acordo de Cooperação n. MOA/BRA/PII/0706	Implementação e execução do projeto de conservação de manejo sustentável da biodiversidade do solo no Brasil.	US\$ 388.271,00	14/06/07 a 30/04/09	Não	Uso de laboratórios da Instituição.	: Fátima Maria de Sousa Moreira
Acordo de Cooperação Técnico Científico n. 016/2007	Estabelecer programa de cooperação e intercâmbio técnico e científico a ser realizado entre a UFLA e a V & M Florestal Ltda, com interveniência da Fundecc promovendo a otimização da produção do carvão de eucalipto para uso siderúrgico com foco na melhoria de rendimentos da conversão madeira/carvão, maior produtividade dos fornos e melhor qualidade físico-química do termo-redutor.	R\$ 1.320.736,00	19/10/07 a 18/10/10	Não	Uso de laboratórios da Instituição.	José Tarcísio Lima

CONVÊNIOS E/OU CONTRATOS			RECURSOS IFES			
Número do Contrato	Objeto	Valor	Vigência	Financeiro	Materiais	Recursos Humanos Equipe/ Coordenador
Acordo de Cooperação Técnico Científico Nº. 40200001178	Desenvolvimento do projeto de pesquisa e desenvolvimento tecnológico p e d 176 – “Pesquisa sobre as interações entre o regime pluvial e o regime de escoamento das sub bacias de drenagem para o reservatório da UHE Camargos - Cemig”.	R\$ 289.054,20	13/12/06 a 12/12/10	Não	Uso de laboratórios da Instituição.	Antônio Marciano da Silva
CODEVASF/Centro Referência	Instalação do Centro de Referência em Recuperação de Áreas Degradadas na Estação Ecológica de Corumbá, em Arcos/MG.	R\$ 741.351,00	13/12/06 a 12/12/07; prorrogado até 12/12/08	Não	Uso de laboratórios da Instituição.	Antônio Cláudio Davide/DCF
Contrato FEAM – nº 2091010106907	Atuação na área de saneamento ambiental com os municípios na área de abrangência da SUPRAM SM e desenvolvimento de um Sistema de Informação Geográfica para alocação dos dados do Inventário de Resíduos Sólidos de MG.	R\$ 624.260,25	12/12/07 a 11/12/08	Não	Uso de laboratórios da Instituição.	Antônio Marciano da Silva/DEG e José Roberto Scolforo/DCF
REUNI (contrato 086/2007)	Plano de reestruturação e expansão das Universidades Federais.	R\$ 1.228.145,07	02/01/08 a 31/12/08	Não	Uso de laboratórios da Instituição.	Elias Tadeu Fialho/Reitoria
Minas Olímpica	Implantação e execução do programa Minas Olímpica – Oficina de Esportes na UFLA.	R\$ 31.780,00	02/01/08 a 31/12/08	Não	Uso de laboratórios da Instituição.	Marcelo Castro/DEF
Luz para Todos	Definição de unidades amostrais a serem inventariadas para o programa eletrificação rural Luz para Todos.	R\$ 1.870.000,00	05/05/08 a 04/07/09	Não	Uso de laboratórios da Instituição.	José Roberto S. Scolforo/DCF
Convênio 6000.0039214.08.4 - Petrobras/Galpão	Galpão Cidadão: Potencializando jovens e adultos para o emprego, renda e cidadania na horticultura familiar e informática básica.	R\$ 283.252,00	24/06/08 a 23/06/09	Não	Uso de laboratórios da Instituição.	Elias R. Oliveira/DAE
SEMAD/WEB Contrato nº 1371010136708 -	Desenvolvimento de pesquisa com banco de dados geográficos e sistema de informação geográfica para web.	R\$ 5.635.095,60	28/11/08 a 27/11/09	Não	Uso de laboratórios da Instituição.	José Roberto S. Scolforo/DCF
ADM/EAD Convênio nº 2006/96000013 -	Apoio didático-pedagógico ao funcionários do Banco do Brasil matriculados no curso de graduação em Administração, na modalidade à distância.	R\$ 2.025.000,00	Período de execução - 30/06/06 a 29/06/2011	Não	Uso de laboratórios da Instituição.	Luiz Marcelo Antonialli

CONVÊNIOS E/OU CONTRATOS			RECURSOS IFES			
Número do Contrato	Objeto	Valor	Vigência	Finan- ceiro	Materiais	Recursos Humanos Equipe/ Coordenador
MBA/DRS Contrato nº 002/2007 -	Gerenciamento do curso lato sensu denominado "MBA Executivo em Negócios do Desenvolvimento Regional Sustentável", na modalidade a distância, firmado entre o Banco do Brasil S/A e demais instituições de ensino.	R\$ 1.104.920,00	26/02/2007 a 11/05/2009	Não	Uso de laboratórios da Instituição.	Ricardo de Souza Sette
Furnas/Reprodução Contrato nº 017965	Desenvolvimento de métodos que objetivam o aumento dos efeitos reprodutivos de peixes nativos criados em cativeiro.	R\$ 394.540,00	30/07/08 a 29/07/12	Não	Uso de laboratórios da Instituição.	Ana T. M. Viveiros
Furnas Biossegurança Contrato nº 017959	Desenvolvimento de protocolos de certificação sanitária, biossegurança e manejo sanitário para os Programas de Reprodução de peixes do Sistema Furnas.	R\$ 375.870,00	30/07/08 a 29/07/11	Não	Uso de laboratórios da Instituição.	Henrique C. P. Figueiredo
Furnas Lagoas Marginais Contrato nº 018077	Caracterização das lagoas marginais e planícies de inundação do Alto Rio Grande quanto à sua ictiofauna e definição de áreas prioritárias para conservação da diversidade de peixes.	R\$ 660.992,64	22/07/08 a 21/01/11	Não	Uso de laboratórios da Instituição.	Paulo S. Pompeu
Embrapa - Convênio de Cooperação Técnico e Financeiro UFLA 158/07	<p>Conjugação de esforços entre as partes para a execução, em regime de colaboração, dos trabalhos de pesquisa agropecuária em consonância com os projetos ou planos de ação.</p> <p>Subprojetos:</p> <p>02.06.10.009.00.04 - Adubação do Cafeeiro: doses, parcelamento e mobilidade de nutrientes.</p> <p>02.06.10.010.00.01 - Avaliação e acompanhamento das ações de pesquisa e desenvolvimento do projeto.</p> <p>02.06.10.010.00.02 - Definição de técnicas para controle da irrigação e seu efeito no consumo de água em diferentes sistemas de produção do cafeeiro (convencional e adensado) irrigado na região sul de Minas Gerais.</p>	R\$ 425.289,00	27/11/07 a 30/11/11	Não	Uso de laboratórios da Instituição.	<p>Alberto Colombo/DEG;</p> <p>Myriane Stella Scalco/DAG;</p> <p>Fátima Conceição Rezende/DEG;</p> <p>Samuel Pereira de Carvalho/DAG;</p> <p>Moacir de Souza Dias Júnior/DCS;</p> <p>continua...</p>

CONVÊNIOS E/OU CONTRATOS			RECURSOS IFES			
Número do Contrato	Objeto	Valor	Vigência	Finan- ceiro	Materiais	Recursos Humanos Equipe/ Coordenador
	<p>02.06.10.010.00.04 - Efeito da densidade de plantio, manejo de irrigação, estresse hídrico e índice de área foliar na produtividade do cafeeiro na região Sul de Minas Gerais.</p> <p>02.06.10.023.00.05 - Melhoramento Genético visando resistência a ferrugem do cafeeiro utilizando genótipos oriundos do cruzamento de "Icatu", Híbrido de Timor com cultivares "elites" visando produtividade e resistência durável à ferrugem.</p> <p>02.06.10.036.00.01 - Avaliação e acompanhamento das ações de pesquisa e desenvolvimento do projeto.</p> <p>02.06.10.036.00.02 - Alterações físico-hídricas e resistência à penetração de um Latossolo Vermelho Distroférico cultivado com cafeeiro.</p> <p>02.06.10.036.00.03 - Modelos de capacidade de suporte de carga de um Latossolo Vermelho distroférico cultivado com cafeeiro em diferentes sistemas de manejo do mato.</p> <p>02.06.10.038.00.03 - Especificidade de hospedeiros de espécies de planococcus.</p> <p>02.06.10.038.00.06 - Seletividade de produtos fitossanitários utilizados no controle de cochonilhas da parte aérea do cafeeiro para uma espécie de crisopídeo e outra de joaninha, predadores desses insetos-praga.</p>					<p>Geraldo César de Oliveira/DCS;</p> <p>Brígida Souza/DEN;</p> <p>Geraldo Andrade de Carvalho/DEN;</p> <p>Eduardo Alves/DFP;</p> <p>Edvaldo Aparecido Amaral da Silva/DCF.</p>

continua...

CONVÊNIOS E/OU CONTRATOS			RECURSOS IFES			
Número do Contrato	Objeto	Valor	Vigência	Financeiro	Materiais	Recursos Humanos Equipe/ Coordenador
	<p>03.06.10.006.00.03 - Estudos de alterações estruturais em sementes de Coffea arabica e Coffea canephora.</p> <p>03.06.10.006.00.04 - Uso de macro arranjos do projeto genoma do café na identificação e estudo da expressão de genes envolvidos com tolerância/sensibilidade e armazenamento de sementes de Coffea arabica e Coffea canephora.</p>					
Embrapa - Convênio de Cooperação Técnico e Financeiro UFLA 175/07	<p>Conjugação de esforços entre as partes para a execução, em regime de colaboração, dos trabalhos de pesquisa agropecuária em consonância com os projetos ou planos de ação.</p> <p>Subprojetos:</p> <p>19.2004.018.01 - Influência de carboidratos na recuperação de lavouras podadas e efeitos da poda no comportamento do sistema radicular.</p> <p>19.2004.018.03 - Contribuição do sistema radicular e sua dependência de processos fisiológicos da parte aérea, para a tolerância a seca das plantas de café do material Siriema</p> <p>19.2004.135.02 - Propriedades geotécnicas de um Latossolo Vermelho-Amarelo cultivado com cafeeiro.</p> <p>19.2004.137.02 - Trocas gasosas, potencial hídrico foliar e morfologia interna de cafeeiros submetidos a diferentes doses e fontes de silício.</p>	R\$ 195.992,00	01/11/07 a 30/10/11	Não	Uso de laboratórios da Instituição.	<p>José Donizeti Alves/DBI;</p> <p>Moacir de Souza Dias Júnior/DCS;</p> <p>Geraldo Andrade Carvalho/DEN;</p> <p>Denilson Ferreira de Oliveira/DQI;</p> <p>Mário Lúcio Vilela de Resende/DFP;</p> <p>Rubens José Guimarães/DAG;</p> <p>Élio Lemos da Silva/DEG;</p> <p>continua...</p>

CONVÊNIOS E/OU CONTRATOS			RECURSOS IFES			
Número do Contrato	Objeto	Valor	Vigência	Financeiro	Materiais	Recursos Humanos Equipe/ Coordenador
	<p>19.2004.137.03 - Efeito da adubação silicatada na incidência e severidade de pragas da parte aérea e subterrânea do cafeeiro.</p> <p>19.2004.230.01 - Extratos de plantas de Minas Gerais no controle de formigas cortadeiras <i>Atta sexdens rubropilosa</i> Forel, 1908 (Hymenoptera: Formicidae).</p> <p>19.2004.230.04 - Extratos de plantas para o controle do nematóide das galhas do cafeeiro (<i>Meloidogyne exigua</i> Goeldi).</p> <p>19.2004.230.05 - Extratos de plantas de Minas Gerais para controle da ferrugem do cafeeiro, <i>Hemileia vastatrix</i> Berk & Br.</p> <p>19.2004.322.02 - Desenvolvimento em campo de cafeeiros (<i>Coffea arabica</i> L.) enxertados submetidos a diferentes níveis de reposição de água.</p> <p>19.2004.322.03 - Relação entre consumo relativo de água e graus-dia de desenvolvimento do cafeeiro arábica.</p> <p>19.2004.322.04 - Consumo de água do cafeeiro em diferentes fases fenológicas e irrigado por pivô central.</p> <p>19.2004.322.06 - Épocas de irrigação e seus efeitos na indução floral, no pegamento e maturação dos frutos e na produção do cafeeiro (<i>Coffea arabica</i> L.).</p>					<p>Luiz Antônio Lima/DEG;</p> <p>Manoel Alves de Faria/DEG;</p> <p>Carlos José Pimenta/DCA;</p>

continua...

CONVÊNIOS E/OU CONTRATOS			RECURSOS IFES			
Número do Contrato	Objeto	Valor	Vigência	Financeiro	Materiais	Recursos Humanos Equipe/ Coordenador
	<p>19.2006.400.01 - Gestão do Projeto.</p> <p>19.2006.400.04 - Análise da composição química do café.</p> <p>19.2006.400.05 - Efeito do consumo de café sobre parâmetros bioquímicos, fisiológicos, físicos e antropométricos de indivíduos adultos, ativos e sedentários.</p> <p>19.2006.400.07 - Efeito do consumo de café sobre parâmetros bioquímicos, fisiológicos, físicos e antropométricos de indivíduos adultos, ativos e sedentários portadores de diabetes tipo II.</p>					

18.4.2 Relação de projetos administrados pela FAEPE em 2008

CONVÊNIOS E/OU CONTRATOS			RECURSOS IFES			
Número do Contrato	Objeto	Valor	Vigência	Financeiro	Materiais	Recursos Humanos Equipe/ Coordenador
28/2007	Contratação da FAEPE para gerenciamento do Curso de Pós Graduação Lato Sensu na modalidade a distância denominado: Matemática e Estatística	R\$ 176.130,00	01/11/2007 a 31/10/2009	Não	Uso de laboratórios da Instituição	Agostinho Roberto de Abreu
29/2007	Contratação da FAEPE para gerenciamento do Curso de Pós Graduação Lato Sensu na modalidade a distância denominado: Gestão e Manejo Ambiental em Sistemas Florestais	R\$ 169.950,00	01/11/2007 a 31/10/2009	Não	Uso de laboratórios da Instituição	José Márcio Rocha Faria
30/2007	Contratação da FAEPE para gerenciamento do Curso de Pós Graduação Lato Sensu na modalidade a distância denominado: Nutrição Humana e Saúde	R\$ 134.724,00	01/11/2007 a 31/10/2009	Não	Uso de laboratórios da Instituição	Maria de Fátima Piccolo Barcelos
31/2007	Contratação da FAEPE para gerenciamento do Curso de Pós Graduação Lato Sensu na modalidade a distância denominado: Administração de Sistemas de Informação	R\$ 179.220,00	01/11/2007 a 31/10/2009	Não	Uso de laboratórios da Instituição	André Luiz Zambalde
32/2007	Contratação da FAEPE para gerenciamento do Curso de Pós Graduação Lato Sensu na modalidade a distância denominado: Processamento e Controle de Qualidade de carne, leite e ovos	R\$ 126.381,00	01/11/2007 a 31/10/2009	Não	Uso de laboratórios da Instituição	Luis Roberto Batista
33/2007	Contratação da FAEPE para gerenciamento do Curso de Pós Graduação Lato Sensu na modalidade a distância denominado: Farmacologia: atualização e novas perspectivas	R\$ 124.527,00	01/11/2007 a 31/10/2009	Não	Uso de laboratórios da Instituição	Raimundo Vicente de Souza

CONVÊNIOS E/OU CONTRATOS			RECURSOS IFES			
Número do Contrato	Objeto	Valor	Vigência	Financeiro	Materiais	Recursos Humanos Equipe/ Coordenador
34/2007	Contratação da FAEPE para gerenciamento do Curso de Pós Graduação Lato Sensu na modalidade a distância denominado: Fertilidade do Solo e Nutrição de Plantas no Agronegócio	R\$ 93.318,00	01/11/2007 a 31/10/2009	Não	Uso de laboratórios da Instituição	José Maria de Lima
35/2007	Contratação da FAEPE para gerenciamento do Curso de Pós Graduação Lato Sensu na modalidade a distância denominado: Gestão e Manejo Ambiental na Agroindústria	R\$ 90.846,00	01/11/2007 a 31/10/2009	Não	Uso de laboratórios da Instituição	Frederico Faúla de Souza
36/2007	Contratação da FAEPE para gerenciamento do Curso de Pós Graduação Lato Sensu na modalidade a distância denominado: Química	R\$ 77.250,00	01/11/2007 a 31/10/2009	Não	Uso de laboratórios da Instituição	Walclée de Carvalho Melo
37/2007	Contratação da FAEPE para gerenciamento do Curso de Pós Graduação Lato Sensu na modalidade a distância denominado: Formas Alternativas de Energia	R\$ 73.542,00	01/11/2007 a 31/10/2009	Não	Uso de laboratórios da Instituição	Gilmar Tavares
38/2007	Contratação da FAEPE para gerenciamento do Curso de Pós Graduação Lato Sensu na modalidade a distância denominado: Avaliação de Flora e Fauna em Estudos Ambientais	R\$ 93.936,00	01/11/2007 a 31/10/2009	Não	Uso de laboratórios da Instituição	Antônio Carlos da Silva Zanzini
39/2007	Contratação da FAEPE para gerenciamento do Curso de Pós Graduação Lato Sensu na modalidade a distância denominado: Informática em Educação	R\$ 75.705,00	01/11/2007 a 31/10/2009	Não	Uso de laboratórios da Instituição	Rêmulo Maia Alves
40/2007	Contratação da FAEPE para gerenciamento do Curso de Pós Graduação Lato Sensu na modalidade a distância denominado: Administração em Rede Linux	R\$ 101.970,00	01/11/2007 a 31/10/2009	Não	Uso de laboratórios da Instituição	Heitor Augustus Xavier Costa
41/2007	Contratação da FAEPE para gerenciamento do Curso de Pós Graduação Lato Sensu na modalidade a distância denominado: Plantas Ornamentais e Paisagismo	R\$ 67.362,00	01/11/2007 a 31/10/2009	Não	Uso de laboratórios da Instituição	Patrícia Duarte de Oliveira Paiva

CONVÊNIOS E/OU CONTRATOS			RECURSOS IFES			
Número do Contrato	Objeto	Valor	Vigência	Financeiro	Materiais	Recursos Humanos Equipe/ Coordenador
42/2007	Contratação da FAEPE para gerenciamento do Curso de Pós Graduação Lato Sensu na modalidade a distância denominado: Controladoria e Finanças empresariais	R\$ 90.537,00	01/11/2007 a 31/10/2009	Não	Uso de laboratórios da Instituição	German Torres Salazar
43/2007	Contratação da FAEPE para gerenciamento do Curso de Pós Graduação Lato Sensu na modalidade a distância denominado: Gestão no Agronegócio com Ênfase em Administração Rural	R\$ 89.919,00	01/11/2007 a 31/10/2009	Não	Uso de laboratórios da Instituição	Ricardo de Souza Sette
44/2007	Contratação da FAEPE para gerenciamento do Curso de Pós Graduação Lato Sensu na modalidade a distância denominado: Solos e Meio Ambiente	R\$ 62.109,00	01/11/2007 a 31/10/2009	Não	Uso de laboratórios da Instituição	Marx Leandro Naves Silva
45/2007	Contratação da FAEPE para gerenciamento do Curso de Pós Graduação Lato Sensu na modalidade a distância denominado: Gestão e Manejo Ambiental em Sistemas Agrícolas	R\$ 59.946,00	01/11/2007 a 31/10/2009	Não	Uso de laboratórios da Instituição	Marx Leandro Naves Silva
46/2007	Contratação da FAEPE para gerenciamento do Curso de Pós Graduação Lato Sensu na modalidade a distância denominado: Gestão e Inovações Tecnológicas na Construção	R\$ 58.092,00	01/11/2007 a 31/10/2009	Não	Uso de laboratórios da Instituição	Francisco Carlos Gomes
47/2007	Contratação da FAEPE para gerenciamento do Curso de Pós Graduação Lato Sensu na modalidade a distância denominado: Defesa Sanitária Animal	R\$ 72.615,00	01/11/2007 a 31/10/2009	Não	Uso de laboratórios da Instituição	Christiane Maria Barcellos Magalhães da Rocha
48/2007	Contratação da FAEPE para gerenciamento do Curso de Pós Graduação Lato Sensu na modalidade a distância denominado: Plantas Medicinais: Manejo, Uso e Manipulação	R\$ 43.878,00	01/11/2007 a 31/10/2009	Não	Uso de laboratórios da Instituição	José Eduardo Brasil Pereira Pinto
49/2007	Contratação da FAEPE para gerenciamento do Curso de Pós Graduação Lato Sensu na modalidade a distância denominado: melhoria de processo de software	R\$ 106.296,00	01/11/2007 a 31/10/2009	Não	Uso de laboratórios da Instituição	Marcelo Silva de Oliveira

CONVÊNIOS E/OU CONTRATOS			RECURSOS IFES			
Número do Contrato	Objeto	Valor	Vigência	Financeiro	Materiais	Recursos Humanos Equipe/ Coordenador
50/2007	Contratação da FAEPE para gerenciamento do Curso de Pós Graduação Lato Sensu na modalidade a distância denominado: Tecnologia de Redes de Computadores	R\$ 63.345,00	01/11/2007 a 31/10/2009	Não	Uso de laboratórios da Instituição	Rêmulo Maia Alves
51/2007	Contratação da FAEPE para gerenciamento do Curso de Pós Graduação Lato Sensu na modalidade a distância denominado: Ecoturismo: inter. e planejamento de atividades em áreas naturais	R\$ 42.333,00	01/11/2007 a 31/10/2009	Não	Uso de laboratórios da Instituição	Maria Rachel Vitorino
52/2007	Contratação da FAEPE para gerenciamento do Curso de Pós Graduação Lato Sensu na modalidade a distância denominado: Gestão de Empresas com Ênfase em Micro e Pequenas Empresas	R\$ 67.671,00	01/11/2007 a 31/10/2009	Não	Uso de laboratórios da Instituição	Luis Marcelo Antonialli
53/2007	Contratação da FAEPE para gerenciamento do Curso de Pós Graduação Lato Sensu na modalidade a distância denominado: MBA Executivo em Governança de Tecnologia da Informação	R\$ 122.673,00	01/11/2007 a 31/10/2009	Não	Uso de laboratórios da Instituição	Paulo Henrique de Souza Bermejo
54/2007	Contratação da FAEPE para gerenciamento do Curso de Pós Graduação Lato Sensu na modalidade a distância denominado: Biotecnologia: Fundamentos Técnicos, Aplicações e Perspectivas	R\$ 45.732,00	01/11/2007 a 31/10/2009	Não	Uso de laboratórios da Instituição	Luciano Vilela Paiva
55/2007	Contratação da FAEPE para gerenciamento do Curso de Pós Graduação Lato Sensu na modalidade a distância denominado: Gestão de Empresas com Ênfase em Qualidade	R\$ 58.092,00	01/11/2007 a 31/10/2009	Não	Uso de laboratórios da Instituição	Daniel Carvalho de Resende
56/2007	Contratação da FAEPE para gerenciamento do Curso de Pós Graduação Lato Sensu na modalidade a distância denominado: Piscicultura	R\$ 31.827,00	01/11/2007 a 31/10/2009	Não	Uso de laboratórios da Instituição	Antônio Gilberto Beterchini

CONVÊNIOS E/OU CONTRATOS			RECURSOS IFES			
Número do Contrato	Objeto	Valor	Vigência	Financeiro	Materiais	Recursos Humanos Equipe/ Coordenador
57/2007	Contratação da FAEPE para gerenciamento do Curso de Pós Graduação Lato Sensu na modalidade a distância denominado: Morfofisiologia Animal	R\$ 38.007,00	01/11/2007 a 31/10/2009	Não	Uso de laboratórios da Instituição	Suely de Fátima Costa
58/2007	Contratação da FAEPE para gerenciamento do Curso de Pós Graduação Lato Sensu na modalidade a distância denominado: Nutrição e Alimentação de Cães e Gatos	R\$ 32.136,00	01/11/2007 a 31/10/2009	Não	Uso de laboratórios da Instituição	Flávia Maria de Oliveira Borges Saad
59/2007	Contratação da FAEPE para gerenciamento do Curso de Pós Graduação Lato Sensu na modalidade a distância denominado: Manejo de Doenças de Plantas	R\$ 29.973,00	01/11/2007 a 31/10/2009	Não	Uso de laboratórios da Instituição	Eduardo Alves
60/2007	Contratação da FAEPE para gerenciamento do Curso de Pós Graduação Lato Sensu na modalidade a distância denominado: Produção e Tecnologia de Sementes	R\$ 27.192,00	01/11/2007 a 31/10/2009	Não	Uso de laboratórios da Instituição	Maria das Graças Guimarães Carvalho
61/2007	Contratação da FAEPE para gerenciamento do Curso de Pós Graduação Lato Sensu na modalidade a distância denominado: Produção de Software (com ênfase em software livre)	R\$ 56.547,00	01/11/2007 a 31/10/2009	Não	Uso de laboratórios da Instituição	Ahmed Ali Abdalla Esmin
62/2007	Contratação da FAEPE para gerenciamento do Curso de Pós Graduação Lato Sensu na modalidade a distância denominado: Educação Física Escolar	R\$ 30.900,00	01/11/2007 a 31/10/2009	Não	Uso de laboratórios da Instituição	Alessandro Teodoro Buzzi
63/2007	Contratação da FAEPE para gerenciamento do Curso de Pós Graduação Lato Sensu na modalidade a distância denominado: Bioética	R\$ 28.428,00	01/11/2007 a 31/10/2009	Não	Uso de laboratórios da Instituição	José Donizetti Alves
64/2007	Contratação da FAEPE para gerenciamento do Curso de Pós Graduação Lato Sensu na modalidade a distância denominado: manejo integrado de pragas e receituário agrônomo	R\$ 28.119,00	01/11/2007 a 31/10/2009	Não	Uso de laboratórios da Instituição	Ronald Zanetti Bonetti Filho

CONVÊNIOS E/OU CONTRATOS			RECURSOS IFES			
Número do Contrato	Objeto	Valor	Vigência	Financeiro	Materiais	Recursos Humanos Equipe/ Coordenador
65/2007	Contratação da FAEPE para gerenciamento do Curso de Pós Graduação Lato Sensu na modalidade a distância denominado: Gestão no Agronegócio com Ênfase em Gestão de Riscos	R\$ 44.496,00	01/11/2007 a 31/10/2009	Não	Uso de laboratórios da Instituição	Luiz Gonzaga de Castro Junior
66/2007	Contratação da FAEPE para gerenciamento do Curso de Pós Graduação Lato Sensu na modalidade a distância denominado: Máquinas Agrícolas: Projetos, Aplicações e Regulagem	R\$ 25.956,00	01/11/2007 a 31/10/2009	Não	Uso de laboratórios da Instituição	Gilmar Tavares
67/2007	Contratação da FAEPE para gerenciamento do Curso de Pós Graduação Lato Sensu na modalidade a distância denominado: Tecnologia e Qualidade de Alimentos Vegetais	R\$ 24.102,00	01/11/2007 a 31/10/2009	Não	Uso de laboratórios da Instituição	Maria de Fátima Piccolo Barcelos
68/2007	Contratação da FAEPE para gerenciamento do Curso de Pós Graduação Lato Sensu na modalidade a distância denominado: Agricultura Orgânica	R\$ 25.956,00	01/11/2007 a 31/10/2009	Não	Uso de laboratórios da Instituição	Gabriel José de Carvalho
69/2007	Contratação da FAEPE para gerenciamento do Curso de Pós Graduação Lato Sensu na modalidade a distância denominado: Tecnologia da Cachaça	R\$ 24.102,00	01/11/2007 a 31/10/2009	Não	Uso de laboratórios da Instituição	Maria das Graças Cardoso
70/2007	Contratação da FAEPE para gerenciamento do Curso de Pós Graduação Lato Sensu na modalidade a distância denominado: Botânica	R\$ 18.540,00	01/11/2007 a 31/10/2009	Não	Uso de laboratórios da Instituição	Evaristo Mauro de Castro
71/2007	Contratação da FAEPE para gerenciamento do Curso de Pós Graduação Lato Sensu na modalidade a distância denominado: Doenças Transmissíveis na Reprodução de Bovinos	R\$ 18.540,00	01/11/2007 a 31/10/2009	Não	Uso de laboratórios da Instituição	Christian Hirsh
72/2007	Contratação da FAEPE para gerenciamento do Curso de Pós Graduação Lato Sensu na modalidade a distância denominado: Produção de Suínos	R\$ 16.068,00	01/11/2007 a 31/10/2009	Não	Uso de laboratórios da Instituição	Elias Tadeu Fialho

CONVÊNIOS E/OU CONTRATOS			RECURSOS IFES			
Número do Contrato	Objeto	Valor	Vigência	Financeiro	Materiais	Recursos Humanos Equipe/ Coordenador
73/2007	Contratação da FAEPE para gerenciamento do Curso de Pós Graduação Lato Sensu na modalidade a distância denominado: Cultura de Tecidos Vegetais: Tecnologia e Aplicações	R\$ 14.832,00	01/11/2007 a 31/10/2009	Não	Uso de laboratórios da Instituição	Moacir Pascoal
74/2007	Contratação da FAEPE para gerenciamento do Curso de Pós Graduação Lato Sensu na modalidade a distância denominado: Pós-Colheita de Frutos e Hortalças: Manutenção e Qualidade	R\$ 6.180,00	01/11/2007 a 31/10/2009	Não	Uso de laboratórios da Instituição	Eduardo Valério de Barros Vilas Boas
37/2008	Contratação da FAEPE para gerenciamento do Curso de Pós Graduação Lato Sensu na modalidade a distância denominado: Administração em Redes Linux	R\$ 42.570,00	26/09/2008 a 25/04/2010	Não	Uso de laboratórios da Instituição	Joaquim Quintero Uchôa
38/2008	Contratação da FAEPE para gerenciamento do Curso de Pós Graduação Lato Sensu na modalidade a distância denominado: Gestão E Manejo Ambiental Em Sistemas Agrícolas	R\$ 48.504,00	26/09/2008 a 25/04/2010	Não	Uso de laboratórios da Instituição	Marx Leandro Naves Silva
39/2008	Contratação da FAEPE para gerenciamento do Curso de Pós Graduação Lato Sensu na modalidade a distância denominado: Morfofisiologia Animal	R\$ 21.004,00	26/09/2008 a 25/04/2010	Não	Uso de laboratórios da Instituição	Suely de Fátima Costa
40/2008	Contratação da FAEPE para gerenciamento do Curso de Pós Graduação Lato Sensu na modalidade a distância denominado: Informática Em Educação	R\$ 72.566,00	26/09/2008 a 25/04/2010	Não	Uso de laboratórios da Instituição	Rêmulo Maia Alves
41/2008	Contratação da FAEPE para gerenciamento do Curso de Pós Graduação Lato Sensu na modalidade a distância denominado: Controladoria e Finanças Empresariais	R\$ 74.040,00	07/10/2008 a 06/04/2010	Não	Uso de laboratórios da Instituição	German Torres Salazar

CONVÊNIO E/OU CONTRATOS			RECURSOS IFES			
Número do Contrato	Objeto	Valor	Vigência	Financeiro	Materiais	Recursos Humanos Equipe/ Coordenador
42/2008	Contratação da FAEPE para gerenciamento do Curso de Pós Graduação Lato Sensu na modalidade a distância denominado: Física	R\$ 56.558,00	07/10/2008 a 06/04/2010	Não	Uso de laboratórios da Instituição	Gilberto Lage
43/2008	Contratação da FAEPE para gerenciamento do Curso de Pós Graduação Lato Sensu na modalidade a distância denominado: Fertilidade do Solo e Nutrição de Plantas No Agronegócio	R\$ 59.676,00	07/10/2008 a 06/04/2010	Não	Uso de laboratórios da Instituição	José Maria de Lima
44/2008	Contratação da FAEPE para gerenciamento do Curso de Pós Graduação Lato Sensu na modalidade a distância denominado: Educação Especial Para Talentosos E Bem Dotados	R\$ 26.716,00	07/10/2008 a 06/04/2010	Não	Uso de laboratórios da Instituição	Zenita Cunha Guenther
45/2008	Contratação da FAEPE para gerenciamento do Curso de Pós Graduação Lato Sensu na modalidade a distância denominado: Bioética	R\$ 29.807,00	07/10/2008 a 06/04/2010	Não	Uso de laboratórios da Instituição	José Donizeti Alves
46/2008	Contratação da FAEPE para gerenciamento do Curso de Pós Graduação Lato Sensu na modalidade a distância denominado: Tecnologia e Qualidade De Alimentos Vegetais	R\$ 15.242,00	07/10/2008 a 06/04/2010	Não	Uso de laboratórios da Instituição	Maria de Fátima Pícolo Barcelos
47/2008	Contratação da FAEPE para gerenciamento do Curso de Pós Graduação Lato Sensu na modalidade a distância denominado: Botânica	R\$ 20.770,00	27/10/2008 a 26/04/2010	Não	Uso de laboratórios da Instituição	Evaristo Mauro de Castro
48/2008	Contratação da FAEPE para gerenciamento do Curso de Pós Graduação Lato Sensu na modalidade a distância denominado: Administração de Sistemas de Informação	R\$ 61.619,00	24/10/2008 a 23/04/2010	Não	Uso de laboratórios da Instituição	André Luiz Zambalde
49/2008	Contratação da FAEPE para gerenciamento do Curso de Pós Graduação Lato Sensu na modalidade a distância denominado: Matemática e Estatística	R\$ 161.104,00	24/10/2008 a 23/04/2010	Não	Uso de laboratórios da Instituição	Agostinho Roberto de Abreu
50/2008	Contratação da FAEPE para gerenciamento do Curso de Pós Graduação Lato Sensu na modalidade a distância denominado: Agricultura Orgânica	R\$ 20.634,00	24/10/2008 a 23/04/2010	Não	Uso de laboratórios da Instituição	Gabriel José de Carvalho

CONVÊNIOS E/OU CONTRATOS			RECURSOS IFES			
Número do Contrato	Objeto	Valor	Vigência	Financeiro	Materiais	Recursos Humanos Equipe/ Coordenador
51/2008	Contratação da FAEPE para gerenciamento do Curso de Pós Graduação Lato Sensu na modalidade a distância denominado: Bovinocultura Leiteira: Manejo, Mercado E Tecnologia	R\$ 60.876,00	24/10/2008 a 23/04/2010	Não	Uso de laboratórios da Instituição	Nadja Gomes Alves
52/2008	Contratação da FAEPE para gerenciamento do Curso de Pós Graduação Lato Sensu na modalidade a distância denominado: MBA Executivo em Governança de Tecnologia da Informação	R\$ 113.022,00	27/10/2008 a 26/04/2010	Não	Uso de laboratórios da Instituição	Paulo Bermejo de Souza
53/2008	Contratação da FAEPE para gerenciamento do Curso de Pós Graduação Lato Sensu na modalidade a distância denominado: Tecnologia de Redes de Computadores	R\$ 60.158,00	30/10/2008 a 29/04/2010	Não	Uso de laboratórios da Instituição	Rêmulo Maia Alves
54/2008	Contratação da FAEPE para gerenciamento do Curso de Pós Graduação Lato Sensu na modalidade a distância denominado: Solos e Meio Ambiente	R\$ 70.846,00	30/10/2008 a 29/04/2010	Não	Uso de laboratórios da Instituição	Marx Leandro Naves Silva
55/2008	Contratação da FAEPE para gerenciamento do Curso de Pós Graduação Lato Sensu na modalidade a distância denominado: Engenharia de Software com Ênfase em Software Livre	R\$ 76.575,00	30/10/2008 a 29/04/2010	Não	Uso de laboratórios da Instituição	Ahmed Ali Abdalla Esmín
56/2008	Contratação da FAEPE para gerenciamento do Curso de Pós Graduação Lato Sensu na modalidade a distância denominado: Avaliação de Flora e Fauna em Estudos Ambientais	R\$ 87.900,00	30/10/2008 a 29/04/2010	Não	Uso de laboratórios da Instituição	Antonio Carlos da Silva Zanzini
57/2008	Contratação da FAEPE para gerenciamento do Curso de Pós Graduação Lato Sensu na modalidade a distância denominado: Manejo Integrado de Pragas E Receituário Agrônomico	R\$ 17.271,00	30/10/2008 a 29/04/2010	Não	Uso de laboratórios da Instituição	Luís Cláudio Paterno Silveira

CONVÊNIOS E/OU CONTRATOS			RECURSOS IFES			
Número do Contrato	Objeto	Valor	Vigência	Financeiro	Materiais	Recursos Humanos Equipe/ Coordenador
58/2008	Contratação da FAEPE para gerenciamento do Curso de Pós Graduação Lato Sensu na modalidade a distância denominado: Nutrição Humana e Saúde	R\$ 113.784,00	30/10/2008 a 29/04/2010	Não	Uso de laboratórios da Instituição	Maria de Fátima Pícolo Barcelos
59/2008	Contratação da FAEPE para gerenciamento do Curso de Pós Graduação Lato Sensu na modalidade a distância denominado: Ecoturismo: Interpretação e Planejamento de Atividades Em Áreas Naturais	R\$ 24.422,00	30/10/2008 a 29/04/2010	Não	Uso de laboratórios da Instituição	Maria Rachel Vitorino
60/2008	Contratação da FAEPE para gerenciamento do Curso de Pós Graduação Lato Sensu na modalidade a distância denominado: Processamento E Controle de Qualidade de Carne, Leite e Ovos	R\$ 90.573,00	30/10/2008 a 29/04/2010	Não	Uso de laboratórios da Instituição	Luís Roberto Batista
61/2008	Contratação da FAEPE para gerenciamento do Curso de Pós Graduação Lato Sensu na modalidade a distância denominado: Gestão e Inovações Tecnológicas na Construção	R\$ 32.951,00	30/10/2008 a 29/04/2010	Não	Uso de laboratórios da Instituição	Francisco Carlos Gomes
62/2008	Contratação da FAEPE para gerenciamento do Curso de Pós Graduação Lato Sensu na modalidade a distância denominado: Gestão e Manejo Ambiental em Sistemas Florestais	R\$ 120.299,00	30/10/2008 a 29/04/2010	Não	Uso de laboratórios da Instituição	José Márcio Rocha Faria
63/2008	Contratação da FAEPE para gerenciamento do Curso de Pós Graduação Lato Sensu na modalidade a distância denominado: Clínica Médica e Cirúrgica de Pequenos Animais	R\$ 36.825,00	30/10/2008 a 29/04/2010	Não	Uso de laboratórios da Instituição	Leonardo Augusto Lopes Muzzi
64/2008	Contratação da FAEPE para gerenciamento do Curso de Pós Graduação Lato Sensu na modalidade a distância denominado: Plantas Ornamentais e Paisagismo	R\$ 42.948,00	30/10/2008 a 29/04/2010	Não	Uso de laboratórios da Instituição	Patrícia Duarte de Oliveira

CONVÊNIO E/OU CONTRATOS			RECURSOS IFES			
Número do Contrato	Objeto	Valor	Vigência	Financeiro	Materiais	Recursos Humanos Equipe/ Coordenador
65/2008	Contratação da FAEPE para gerenciamento do Curso de Pós Graduação Lato Sensu na modalidade a distância denominado: Gestão e Manejo Ambiental na Agroindústria	R\$ 68.029,00	30/10/2008 a 29/04/2010	Não	Uso de laboratórios da Instituição	Frederico Faúla de Sousa
66/2008	Contratação da FAEPE para gerenciamento do Curso de Pós Graduação Lato Sensu na modalidade a distância denominado: Formas Alternativas de Energia	R\$ 32.656,00	31/10/2008 a 30/04/2010	Não	Uso de laboratórios da Instituição	Gilmar Tavares
67/2008	Contratação da FAEPE para gerenciamento do Curso de Pós Graduação Lato Sensu na modalidade a distância denominado: Farmacologia: Atualização e Novas Perspectivas	R\$ 70.191,00	31/10/2008 a 30/04/2010	Não	Uso de laboratórios da Instituição	Raimundo Vicente de Sousa
68/2008	Contratação da FAEPE para gerenciamento do Curso de Pós Graduação Lato Sensu na modalidade a distância denominado: Biotecnologia: Fundamentos Técnicos, Aplicações E Perspectivas	R\$ 48.302,00	30/10/2008 a 29/04/2010	Não	Uso de laboratórios da Instituição	Luciano Vilela Paiva
69/2008	Contratação da FAEPE para gerenciamento do Curso de Pós Graduação Lato Sensu na modalidade a distância denominado: Defesa Sanitária Animal	R\$ 42.148,00	30/10/2008 a 29/04/2010	Não	Uso de laboratórios da Instituição	Christiane Maria Barcellos Magalhães da Rocha
70/2008	Contratação da FAEPE para gerenciamento do Curso de Pós Graduação Lato Sensu na modalidade a distância denominado: Educação Física Escolar	R\$ 18.766,00	30/10/2008 a 29/04/2010	Não	Uso de laboratórios da Instituição	Alessandro Teodoro Bruzi
71/2008	Contratação da FAEPE para gerenciamento do Curso de Pós Graduação Lato Sensu na modalidade a distância denominado: Gestão De Empresas Com Ênfase Em Micro E Pequenas Empresas	R\$ 33.696,00	30/10/2008 a 29/04/2010	Não	Uso de laboratórios da Instituição	Luiz Marcelo Antoniali

CONVÊNIOS E/OU CONTRATOS			RECURSOS IFES			
Número do Contrato	Objeto	Valor	Vigência	Financeiro	Materiais	Recursos Humanos Equipe/ Coordenador
72/2008	Contratação da FAEPE para gerenciamento do Curso de Pós Graduação Lato Sensu na modalidade a distância denominado: Gestão de Empresas com Ênfase em Qualidade	R\$ 49.535,00	30/10/2008 a 29/04/2010	Não	Uso de laboratórios da Instituição	Daniel Carvalho de Rezende
73/2008	Contratação da FAEPE para gerenciamento do Curso de Pós Graduação Lato Sensu na modalidade a distância denominado: Gestão no Agronegócio Com Ênfase Em Administração Rural	R\$ 61.263,00	30/10/2008 a 29/04/2010	Não	Uso de laboratórios da Instituição	Ricardo de Souza Sette
74/2008	Contratação da FAEPE para gerenciamento do Curso de Pós Graduação Lato Sensu na modalidade a distância denominado: Gestão no Agronegócio Com Ênfase Em Cooperativas	R\$ 11.509,00	30/10/2008 a 29/04/2010	Não	Uso de laboratórios da Instituição	Antonio Carlos dos Santos
75/2008	Contratação da FAEPE para gerenciamento do Curso de Pós Graduação Lato Sensu na modalidade a distância denominado: Gestão no Agronegócio com Ênfase em Gestão de Riscos	R\$ 38.779,00	30/10/2008 a 29/04/2010	Não	Uso de laboratórios da Instituição	Luiz Gonzaga de Castro Júnior
76/2008	Contratação da FAEPE para gerenciamento do Curso de Pós Graduação Lato Sensu na modalidade a distância denominado: Nutrição e Alimentação de Cães e Gatos	R\$ 17.135,00	30/10/2008 a 29/04/2010	Não	Uso de laboratórios da Instituição	Flávia Maria de Oliveira Borges Saad
77/2008	Contratação da FAEPE para gerenciamento do Curso de Pós Graduação Lato Sensu na modalidade a distância denominado: Piscicultura	R\$ 31.148,00	30/10/2008 a 29/04/2010	Não	Uso de laboratórios da Instituição	Ana Terezade Mendonça Viveiros
78/2008	Contratação da FAEPE para gerenciamento do Curso de Pós Graduação Lato Sensu na modalidade a distância denominado: Plantas Medicinais: Manejo, Uso E Manipulação	R\$ 25.935,00	30/10/2008 a 29/04/2010	Não	Uso de laboratórios da Instituição	José Eduardo Brasil Pereira Pinto
79/2008	Contratação da FAEPE para gerenciamento do Curso de Pós Graduação Lato Sensu na modalidade a distância denominado: Produção de Suínos	R\$ 18.186,00	30/10/2008 a 29/04/2010	Não	Uso de laboratórios da Instituição	Elias Tadeu Fialho

CONVÊNIOS E/OU CONTRATOS			RECURSOS IFES			
Número do Contrato	Objeto	Valor	Vigência	Financeiro	Materiais	Recursos Humanos Equipe/ Coordenador
80/2008	Contratação da FAEPE para gerenciamento do Curso de Pós Graduação Lato Sensu na modalidade a distância denominado: Produção e Tecnologia de Sementes	R\$ 29.499,00	30/10/2008 a 29/04/2010	Não	Uso de laboratórios da Instituição	Maria das Graças Guimarães Carvalho
81/2008	Contratação da FAEPE para gerenciamento do Curso de Pós Graduação Lato Sensu na modalidade a distância denominado: Química	R\$ 73.392,00	30/10/2008 a 29/04/2010	Não	Uso de laboratórios da Instituição	Walcleé de Carvalho Melo
88/2008	Contratação da FAEPE para gerenciamento do Curso de Pós Graduação Lato Sensu na modalidade a distância denominado: Administração de Sistemas de Informação	R\$ 68.854,77	10/11/2008 a 9/11/2010	Não	Uso de laboratórios da Instituição	André Luiz Zambalde
89/2008	Contratação da FAEPE para gerenciamento do Curso de Pós Graduação Lato Sensu na modalidade a distância denominado: Administração em Redes Linux	R\$ 20.240,10	10/11/2008 a 9/11/2010	Não	Uso de laboratórios da Instituição	Joaquim Quintero Uchôa
90/2008	Contratação da FAEPE para gerenciamento do Curso de Pós Graduação Lato Sensu na modalidade a distância denominado: Agricultura Orgânica	R\$ 14.550,38	10/11/2008 a 9/11/2010	Não	Uso de laboratórios da Instituição	Gabriel José de Carvalho
91/2008	Contratação da FAEPE para gerenciamento do Curso de Pós Graduação Lato Sensu na modalidade a distância denominado: Avaliação de Flora e Fauna em Estudos Ambientais	R\$ 56.685,12	10/11/2008 a 9/11/2010	Não	Uso de laboratórios da Instituição	Antonio Carlos da Silva Zanzini
92/2008	Contratação da FAEPE para gerenciamento do Curso de Pós Graduação Lato Sensu na modalidade a distância denominado: Bioética	R\$ 21.461,26	10/11/2008 a 9/11/2010	Não	Uso de laboratórios da Instituição	José Donizeti Alves

CONVÊNIO E/OU CONTRATOS			RECURSOS IFES			
Número do Contrato	Objeto	Valor	Vigência	Financeiro	Materiais	Recursos Humanos Equipe/ Coordenador
93/2008	Contratação da FAEPE para gerenciamento do Curso de Pós Graduação Lato Sensu na modalidade a distância denominado: Biotecnologia: Fundamentos Técnicos, Aplicações e Perspectivas	R\$ 29.305,86	10/11/2008 a 9/11/2010	Não	Uso de laboratórios da Instituição	Luciano Vilela Paiva
94/2008	Contratação da FAEPE para gerenciamento do Curso de Pós Graduação Lato Sensu na modalidade a distância denominado: Bovinocultura Leiteira: Manejo, Mercado e Tecnologia	R\$ 42.479,90	10/11/2008 a 9/11/2010	Não	Uso de laboratórios da Instituição	Nadja Gomes Alves
95/2008	Contratação da FAEPE para gerenciamento do Curso de Pós Graduação Lato Sensu na modalidade a distância denominado: Controladoria e Finanças Empresariais	R\$ 45.910,13	10/11/2008 a 9/11/2010	Não	Uso de laboratórios da Instituição	German Torres Salazar
96/2008	Contratação da FAEPE para gerenciamento do Curso de Pós Graduação Lato Sensu na modalidade a distância denominado: Defesa Sanitária Animal	R\$ 41.254,50	10/11/2008 a 9/11/2010	Não	Uso de laboratórios da Instituição	Christiane Maria Barcellos Magalhães da Rocha
97/2008	Contratação da FAEPE para gerenciamento do Curso de Pós Graduação Lato Sensu na modalidade a distância denominado: Ecoturismo: Interpretação e Planejamento de Atividades Naturais	R\$ 25.787,30	10/11/2008 a 9/11/2010	Não	Uso de laboratórios da Instituição	Maria Rachel vitorino
98/2008	Contratação da FAEPE para gerenciamento do Curso de Pós Graduação Lato Sensu na modalidade a distância denominado: Engenharia de Software Com Ênfase em Software Livre	R\$ 44.380,50	10/11/2008 a 9/11/2010	Não	Uso de laboratórios da Instituição	Ahmed Ali Abdalla Esmin
99/2008	Contratação da FAEPE para gerenciamento do Curso de Pós Graduação Lato Sensu na modalidade a distância denominado: Farmacologia: Atualização e Novas Perspectivas	R\$ 69.649,28	10/11/2008 a 9/11/2010	Não	Uso de laboratórios da Instituição	Raimundo Vicente de Sousa

CONVÊNIOS E/OU CONTRATOS			RECURSOS IFES			
Número do Contrato	Objeto	Valor	Vigência	Financeiro	Materiais	Recursos Humanos Equipe/ Coordenador
100/2008	Contratação da FAEPE para gerenciamento do Curso de Pós Graduação Lato Sensu na modalidade a distância denominado: Fertilidade do Solo e Nutrição de Plantas no Agronegócio	R\$ 71.571,09	10/11/2008 a 9/11/2010	Não	Uso de laboratórios da Instituição	José Maria de Lima
101/2008	Contratação da FAEPE para gerenciamento do Curso de Pós Graduação Lato Sensu na modalidade a distância denominado: Física	R\$ 38.305,77	10/11/2008 a 9/11/2010	Não	Uso de laboratórios da Instituição	Gilberto Lage
102/2008	Contratação da FAEPE para gerenciamento do Curso de Pós Graduação Lato Sensu na modalidade a distância denominado: Formas Alternativas de Energia	R\$ 34.800,68	10/11/2008 a 9/11/2010	Não	Uso de laboratórios da Instituição	Gilmar Tavares
103/2008	Contratação da FAEPE para gerenciamento do Curso de Pós Graduação Lato Sensu na modalidade a distância denominado: Gestão de Empresas com Ênfase em Micro e Pequenas Empresas	R\$ 26.079,30	10/11/2008 a 9/11/2010	Não	Uso de laboratórios da Instituição	Luiz Marcelo Antonialli
104/2008	Contratação da FAEPE para gerenciamento do Curso de Pós Graduação Lato Sensu na modalidade a distância denominado: Gestão de Empresas com Ênfase em Qualidade	R\$ 41.175,70	10/11/2008 a 9/11/2010	Não	Uso de laboratórios da Instituição	Daniel Carvalho de Rezende
105/2008	Contratação da FAEPE para gerenciamento do Curso de Pós Graduação Lato Sensu na modalidade a distância denominado: Gestão e Inovações Tecnológicas Na Construção	R\$ 22.428,80	10/11/2008 a 9/11/2010	Não	Uso de laboratórios da Instituição	Francisco Carlos Gomes
106/2008	Contratação da FAEPE para gerenciamento do Curso de Pós Graduação Lato Sensu na modalidade a distância denominado: Gestão e Manejo Ambiental em Sistemas Agrícolas	R\$ 32.964,09	10/11/2008 a 9/11/2010	Não	Uso de laboratórios da Instituição	Marx Leandro Naves Silva

CONVÊNIOS E/OU CONTRATOS			RECURSOS IFES			
Número do Contrato	Objeto	Valor	Vigência	Financeiro	Materiais	Recursos Humanos Equipe/ Coordenador
107/2008	Contratação da FAEPE para gerenciamento do Curso de Pós Graduação Lato Sensu na modalidade a distância denominado: Gestão e Manejo Ambiental em Sistemas Florestais	R\$ 101.505,36	10/11/2008 a 9/11/2010	Não	Uso de laboratórios da Instituição	José Márcio Rocha Faria
108/2008	Contratação da FAEPE para gerenciamento do Curso de Pós Graduação Lato Sensu na modalidade a distância denominado: Gestão e Manejo Ambiental Na Agroindústria	R\$ 41.434,06	10/11/2008 a 9/11/2010	Não	Uso de laboratórios da Instituição	Luiz Gonzaga de Castro Júnior
109/2008	Contratação da FAEPE para gerenciamento do Curso de Pós Graduação Lato Sensu na modalidade a distância denominado: Gestão no Agronegócio Com Ênfase em Administração Rural	R\$ 63.348,55	10/11/2008 a 9/11/2010	Não	Uso de laboratórios da Instituição	Rêmulo Maia Alves
110/2008	Contratação da FAEPE para gerenciamento do Curso de Pós Graduação Lato Sensu na modalidade a distância denominado: Gestão no Agronegócio Com Ênfase em Gestão De Riscos	R\$ 26.555,28	10/11/2008 a 9/11/2010	Não	Uso de laboratórios da Instituição	Agostinho Roberto de Abreu
111/2008	Contratação da FAEPE para gerenciamento do Curso de Pós Graduação Lato Sensu na modalidade a distância denominado: Informática em Educação	R\$ 27.906,26	10/11/2008 a 9/11/2010	Não	Uso de laboratórios da Instituição	Frederico Faúla de Sousa
112/2008	Contratação da FAEPE para gerenciamento do Curso de Pós Graduação Lato Sensu na modalidade a distância denominado: Matemática e Estatística	R\$ 66.361,75	10/11/2008 a 9/11/2010	Não	Uso de laboratórios da Instituição	Ricardo de Souza Sette
113/2008	Contratação da FAEPE para gerenciamento do Curso de Pós Graduação Lato Sensu na modalidade a distância denominado: Morfofisiologia Animal	R\$ 15.348,84	10/11/2008 a 9/11/2010	Não	Uso de laboratórios da Instituição	Suely de Fátima Costa
114/2008	Contratação da FAEPE para gerenciamento do Curso de Pós Graduação Lato Sensu na modalidade a distância denominado: Nutrição Humana e Saúde	R\$ 68.772,63	10/11/2008 a 9/11/2010	Não	Uso de laboratórios da Instituição	Maria de Fátima Pícolo Barcelos

CONVÊNIOS E/OU CONTRATOS			RECURSOS IFES			
Número do Contrato	Objeto	Valor	Vigência	Financeiro	Materiais	Recursos Humanos Equipe/ Coordenador
115/2008	Contratação da FAEPE para gerenciamento do Curso de Pós Graduação Lato Sensu na modalidade a distância denominado: Piscicultura	R\$ 23.076,60	10/11/2008 a 9/11/2010	Não	Uso de laboratórios da Instituição	Ana Terezade Mendonça Viveiros
116/2008	Contratação da FAEPE para gerenciamento do Curso de Pós Graduação Lato Sensu na modalidade a distância denominado: Plantas Medicinais: Manejo, Uso e Manipulação	R\$ 29.520,54	10/11/2008 a 9/11/2010	Não	Uso de laboratórios da Instituição	José Eduardo Brasil Pereira Pinto
117/2008	Contratação da FAEPE para gerenciamento do Curso de Pós Graduação Lato Sensu na modalidade a distância denominado: Plantas Ornamentais e Paisagismo	R\$ 45.724,56	10/11/2008 a 9/11/2010	Não	Uso de laboratórios da Instituição	Patrícia Duarte de Oliveira Paiva
118/2008	Contratação da FAEPE para gerenciamento do Curso de Pós Graduação Lato Sensu na modalidade a distância denominado: Processamento e Controle de Qualidade De Carne, Leite e Ovos	R\$ 73.386,11	10/11/2008 a 9/11/2010	Não	Uso de laboratórios da Instituição	Luís Roberto Batista
119/2008	Contratação da FAEPE para gerenciamento do Curso de Pós Graduação Lato Sensu na modalidade a distância denominado: Produção e Tecnologia de Sementes	R\$ 11.347,83	10/11/2008 a 9/11/2010	Não	Uso de laboratórios da Instituição	Maria das Graças Guimarães Carvalho
120/2008	Contratação da FAEPE para gerenciamento do Curso de Pós Graduação Lato Sensu na modalidade a distância denominado: Química	R\$ 53.322,66	10/11/2008 a 9/11/2010	Não	Uso de laboratórios da Instituição	Walcleé de Carvalho Melo
121/2008	Contratação da FAEPE para gerenciamento do Curso de Pós Graduação Lato Sensu na modalidade a distância denominado: Solos e Meio Ambiente	R\$ 44.786,31	10/11/2008 a 9/11/2010	Não	Uso de laboratórios da Instituição	Marx Leandro Naves Silva
122/2008	Contratação da FAEPE para gerenciamento do Curso de Pós Graduação Lato Sensu na modalidade a distância denominado: Tecnologia de Redes de Computadores	R\$ 24.756,80	10/11/2008 a 9/11/2010	Não	Uso de laboratórios da Instituição	Rêmulo Maia Alves

CONVÊNIOS E/OU CONTRATOS			RECURSOS IFES			
Número do Contrato	Objeto	Valor	Vigência	Financeiro	Materiais	Recursos Humanos Equipe/ Coordenador
123/2008	Contratação da FAEPE para gerenciamento do Curso de Pós Graduação Lato Sensu na modalidade a distância denominado: Tecnologia e Qualidade de Alimentos Vegetais	R\$ 14.316,33	10/11/2008 a 9/11/2010	Não	Uso de laboratórios da Instituição	Maria de Fátima Píccolo Barcelos
IEF/ZEE Convênio 010.401.405	Zoneamento Ecológico-Econômico do Estado de Minas Gerais.	R\$ 6.532.282,93	13/10/05 a 12/10/10	Não	Uso de laboratórios da Instituição	José Roberto S.Scolforo/DCF
FINEP/PRO INFRA Convênio nº 01.05.0449.00.	Plano de Desenvolvimento da pesquisa na UFLA.	R\$ 665.000,00	11/08/05 a 10/08/07; prorrog. 11/08/08	Não	Uso de laboratórios da Instituição	Pró Reitoria de Pesquisa
FINEP/CAPQ Convênio nº 01.06.1022.00	Aquisição de equipamentos do estado da arte para equipar a central de análises e prospecção química – CAPQ.	R\$ 821.727,00	19/12/06 a 18/12/08	Não	Uso de laboratórios da Instituição	Mário Guerreiro/DQI
FINEP/Biodiesel	Produção de Mamona: sustentabilidade agrícola para produção de biodiesel no sul de Minas.	R\$ 211.340,32	28/04/06 a 27/04/08; prorrog. 27/04/09	Não	Uso de laboratórios da Instituição	Pró Reitoria de Pesquisa
FINEP/Materiais Convênio nº 01.07.0566.00	Plano de Desenvolvimento Institucional da Infra-Estrutura de pesquisa da UFLA.	R\$ 1.211.586,00	06/12/07 a 05/12/09	Não	Uso de laboratórios da Instituição	Pró Reitoria de Pesquisa
MDA/Energia	Produção de energia renovável, alimentos e fibras com técnicas agrícolas ambiental e socialmente sustentáveis, como um vetor de desenvolvimento regional para o Norte de Minas Gerais.	R\$ 121.000,00	29/12/06 a 19/06/07; prorrog. 31/12/07; prog. 30/09/08	Não	Uso de laboratórios da Instituição	Pedro Castro Neto/DEG
Contrato Funil/Jaú	Programa de produção intensiva de alevinos de jaú.	R\$ 290.000,00	11/11/05 a 10/11/07	Não	Uso de laboratórios da Instituição	Priscila Logato/DZO
CODEVASF	Plano de ação para o desenvolvimento florestal da Bacia do São Francisco.	R\$ 600.000,00	06/02/06 a 29/01/08	Não	Uso de laboratórios da Instituição	Antonio Cláudio Davide/DCF

DECLARAÇÃO DO CONTADOR RESPONSÁVEL

Declaro que os demonstrativos contábeis de 2008, constantes do Sistema SIAFI (Balanços Orçamentário, Financeiro e Patrimonial e a Demonstração das Variações Patrimoniais, previstos na Lei n.º 4.320, de 17 de março de 1964) e o demonstrativo levantado por unidade gestora responsável, UGR-153032, refletem a adequada situação orçamentária, financeira e patrimonial da unidade jurisdicionada que apresenta Contas.

Estou ciente das responsabilidades civis e profissionais desta declaração.

Lavras, 26 de março de 2009.

Cármem Aparecida de Paula Pomárico
Contadora – CRC-37.062

**DEMONSTRATIVO DOS PAGAMENTOS DE DESPESAS
DE NATUREZA SIGILOSA**

Não se aplica.

DECLARAÇÃO DA UNIDADE DE PESSOAL

Declaramos que se encontram na Divisão de Cadastro da Diretoria de Recursos Humanos as cópias das declarações de Imposto de Renda e/ou autorizações de acesso às informações sobre declarações de renda dos servidores indicados no rol de responsáveis da Universidade Federal de Lavras.

Lavras, 26 de março de 2009.

Gerado Cirilo Ribeiro
Diretor de Recursos Humanos

PARECER DA UNIDADE DE AUDITORIA INTERNA - EXERCÍCIO 2008

A Unidade de Auditoria Interna da Universidade Federal de Lavras, em cumprimento ao disposto no parágrafo 6º do artigo 15 do Decreto nº 3.591, de 6 de setembro de 2000, com a redação que lhe foi dada pelo Decreto nº 4.304, de 16 de julho de 2002, apresenta seu Parecer sobre o Processo de Prestação de Contas Anual, em conformidade com o disposto no Item 01 do Anexo V da Decisão Normativa/TCU nº 94, de 03 de dezembro de 2008.

I – COMPOSIÇÃO DO PROCESSO DE PRESTAÇÃO DE CONTAS ANUAL

Verificamos que o processo de Prestação de Contas encontra-se devidamente constituído das peças exigidas no Item 1 do Anexo XI - Roteiros de Verificação de Peças e Conteúdos, Roteiro C - Autarquias e Fundações do Poder Executivo da Decisão Normativa/TCU nº 94, de 03 de dezembro de 2008.

II – DOS CONTROLES INTERNOS ADMINISTRATIVOS DA ENTIDADE

Em nossos trabalhos examinamos os controles internos administrativos da Entidade, com base nos procedimentos e técnicas utilizadas na área de auditoria e concluímos que os mesmos estão adequados e aderentes às normas internas da Entidade, possibilitando a identificação e correção tempestiva de falhas e irregularidades, além de minimizar os riscos inerentes à gestão.

III – DA REGULARIDADE DOS PROCESSOS LICITATÓRIOS

Foram analisados processos licitatórios administrados pela Universidade Federal de Lavras quanto à formalização e aderência às normas legais.

Dos processos examinados, não foi encontrada nenhuma irregularidade relevante; portanto, não foram emitidas Notas de Auditoria, apenas sugestões verbais para o aprimoramento dos procedimentos administrativos, que serão objeto de acompanhamento pela Auditoria Interna durante o exercício de 2009.

IV – DO GERENCIAMENTO DA EXECUÇÃO DOS CONVÊNIOS, ACORDOS E AJUSTES, ESPECIALMENTE QUANTO À OPORTUNIDADE, FORMALIZAÇÃO E ACOMPANHAMENTO

Os trabalhos na área de Convênios desenvolveram-se tendo por base o exame dos processos quanto à formalização e aderência às normas legais, bem como análise dos

respectivos processos de Prestação de Contas, com ênfase nos instrumentos contratuais de subestabelecimento da execução dos respectivos objetos firmados entre a Universidade Federal de Lavras e suas Fundações de Apoio.

Dos processos examinados, não foi encontrada nenhuma irregularidade relevante, portanto não foram emitidas Notas de Auditoria, apenas sugestões verbais para o aprimoramento dos procedimentos administrativos, que serão objeto de acompanhamento pela Auditoria Interna durante o exercício de 2009.

V – CUMPRIMENTO DAS RECOMENDAÇÕES DA UNIDADE DE AUDITORIA INTERNA

Em relação às recomendações efetuadas pela Auditoria Interna aos departamentos/setores da Universidade Federal de Lavras, informamos que a maioria delas foi atendida; aquelas que ainda se encontram pendentes terão acompanhamento pela Auditoria Interna durante o exercício de 2009.

VI – CUMPRIMENTO DAS DETERMINAÇÕES E RECOMENDAÇÕES EXARADAS PELO TRIBUNAL DE CONTAS DA UNIÃO E PELO ÓRGÃO DE CONTROLE INTERNO

Em atendimento às demandas externas, esta Auditoria Interna tem acompanhado a implementação das determinações e recomendações exaradas pelo Tribunal de Contas da União e pela Controladoria-Geral da União, visando ao seu pleno atendimento, conforme apresentado no Relatório de Gestão.

CONCLUSÃO

O processo de prestação de contas anual da Universidade Federal de Lavras, relativo ao exercício de 2008, está em condições de ser submetido à apreciação do Órgão do Sistema de Controle Interno do Poder Executivo Federal e do Tribunal de Contas da União.

Lavras, 26 de março de 2009.

Sebastião de Assis Vilela
Auditor Interno

RELATÓRIO DE CORREIÇÃO

1.

Número do processo:	Protocolo Reitoria nº 004/2008 de 02/01/2008					
Tipo de processo:	<input type="checkbox"/>	Sindicância Investigativa	<input type="checkbox"/>	Sindicância Acusatória		
	<input checked="" type="checkbox"/>	Sindicância Patrimonial	<input type="checkbox"/>	Processo Administrativo-disciplinar		
Ato instaurador:	<input checked="" type="checkbox"/>	Portaria	<input type="checkbox"/>	Ordem de Serviço	<input type="checkbox"/>	Outros (especificar)
Numero e data do Ato:	Nº: Portaria nº 002			Data: 02.01.2008		
Fato sob apuração (descrição sucinta):	Desaparecimento de uma balança semi analítica digital do Laboratório de Tecnologia da Madeira/DCF, de acordo com o BO nº 16479					
Situação do processo:	<input type="checkbox"/>	Instrução	<input type="checkbox"/>	Indiciamento/Defesa	<input type="checkbox"/>	Relatório
	<input type="checkbox"/>	Processo encaminhado para julgamento na Justiça Federal de Lavras em 04.06.2008. AGUARDANDO PARECER.			<input type="checkbox"/>	Processo Julgado :
Julgamento:	<input type="checkbox"/>	Absolvição	<input type="checkbox"/>	Apenação	<input type="checkbox"/>	Instauração de PAD (na hipótese de sindicância)
	<input type="checkbox"/>	Penalidade Prescrita			<input type="checkbox"/>	Arquivamento
Pena aplicada:						
Remessa dos autos:	<input type="checkbox"/>	MPF	<input type="checkbox"/>	AGU		
Recomendação de Instauração de TCE	<input type="checkbox"/>	Valor do dano causado ou estimado (R\$):				

2.

Número do processo:	23090.000194/2008-42					
Tipo de processo:	<input checked="" type="checkbox"/>	Sindicância Investigativa	<input type="checkbox"/>	Sindicância Acusatória		
	<input type="checkbox"/>	Sindicância Patrimonial	<input type="checkbox"/>	Processo Administrativo-disciplinar		
Ato instaurador:	<input checked="" type="checkbox"/>	Portaria	<input type="checkbox"/>	Ordem de Serviço	<input type="checkbox"/>	Outros (especificar)
Numero e data do Ato:	Nº: Portaria nº 025			Data: 01/02/2008		
Fato sob apuração (descrição sucinta):	Denúncia de Carla Elisa Alves, aluna do curso de Agronomia, de destrato por parte da Profª Léa Rosa Mourgues Schurter					
Situação do processo:		Instrução		Indiciamento/Defesa	<input checked="" type="checkbox"/>	Relatório
	<input type="checkbox"/>	Processo encaminhado para julgamento em _____/_____/_____			<input checked="" type="checkbox"/>	Processo Julgado
Julgamento:	<input checked="" type="checkbox"/>	Absolvição	<input type="checkbox"/>	Apenação	<input type="checkbox"/>	Instauração de PAD (na hipótese de sindicância)
	<input type="checkbox"/>	Penalidade Prescrita			<input checked="" type="checkbox"/>	Arquivamento
Pena aplicada:						
Remessa dos autos:	<input type="checkbox"/>	MPF	<input type="checkbox"/>	AGU		
Recomendação de Instauração de TCE	<input type="checkbox"/>	Valor do dano causado ou estimado (R\$):				

3.

Número do processo:	23090.000171/2008-38					
Tipo de processo:	<input checked="" type="checkbox"/>	Sindicância Investigativa		<input type="checkbox"/>	Sindicância Acusatória	
	<input type="checkbox"/>	Sindicância Patrimonial		<input type="checkbox"/>	Processo Administrativo-disciplinar	
Ato instaurador:	<input checked="" type="checkbox"/>	Portaria	<input type="checkbox"/>	Ordem de Serviço	<input type="checkbox"/>	Outros (especificar)
Numero e data do Ato:	Nº: Portaria nº 036			Data: 08/02/2008		
Fato sob apuração (descrição sucinta):	Fato ocorrido dia 29/01/2008 referente ao servidor Luis Cláudio Pinto (abandono do posto de trabalho)					
Situação do processo:	<input type="checkbox"/>	Instrução	<input type="checkbox"/>	Indiciamento/Defesa	<input checked="" type="checkbox"/>	Relatório
	<input type="checkbox"/>	Processo encaminhado para julgamento em _____/_____/_____		<input checked="" type="checkbox"/>	Processo Julgado	
Julgamento:	<input checked="" type="checkbox"/>	Absolvição	<input type="checkbox"/>	Apenação	<input type="checkbox"/>	Instauração de PAD (na hipótese de sindicância)
	<input type="checkbox"/>	Penalidade Prescrita		<input checked="" type="checkbox"/>	Arquivamento	
Pena aplicada:						
Remessa dos autos:	<input type="checkbox"/>	MPF	<input type="checkbox"/>	AGU		
Recomendação de Instauração de TCE	<input type="checkbox"/>	Valor do dano causado ou estimado (R\$):				

4.

Número do processo:	23090.001448/2008-40					
Tipo de processo:	<input checked="" type="checkbox"/>	Sindicância Investigativa		<input type="checkbox"/>	Sindicância Acusatória	
	<input type="checkbox"/>	Sindicância Patrimonial		<input type="checkbox"/>	Processo Administrativo-disciplinar	
Ato instaurador:	<input checked="" type="checkbox"/>	Portaria	<input type="checkbox"/>	Ordem de Serviço	<input type="checkbox"/>	Outros (especificar)
Numero e data do Ato:	Nº: Portaria nº 162			Data: 06.05.2008		
Fato sob apuração (descrição sucinta):	Não cumprimento da escala de trabalho pelo servidor Benito Antônio de Moura					
Situação do processo:	<input type="checkbox"/>	Instrução	<input type="checkbox"/>	Indiciamento/Defesa	<input type="checkbox"/>	Relatório
	<input checked="" type="checkbox"/>	Processo encaminhado para Comissão de Ética da UFLA. AGUARDANDO PARECER		<input type="checkbox"/>	Processo Julgado	
Julgamento:	<input type="checkbox"/>	Absolvição	<input type="checkbox"/>	Apenação	<input type="checkbox"/>	Instauração de PAD (na hipótese de sindicância)
	<input type="checkbox"/>	Penalidade Prescrita		<input type="checkbox"/>	Arquivamento	
Pena aplicada:						
Remessa dos autos:	<input type="checkbox"/>	MPF	<input type="checkbox"/>	AGU		
Recomendação de Instauração de TCE	<input type="checkbox"/>	Valor do dano causado ou estimado (R\$):				

5.

Número do processo:	23090.001607/2008-14					
Tipo de processo:	<input checked="" type="checkbox"/>	Sindicância Investigativa	<input type="checkbox"/>	Sindicância Acusatória		
	<input type="checkbox"/>	Sindicância Patrimonial	<input type="checkbox"/>	Processo Administrativo-disciplinar		
Ato instaurador:	<input type="checkbox"/>	Portaria	<input type="checkbox"/>	Ordem de Serviço	<input type="checkbox"/>	Outros (especificar)
Numero e data do Ato:	Nº: Portaria nº 183			Data: 20.05.2008		
Fato sob apuração (descrição sucinta):	Denúncia dos alunos do curso de graduação em Ciência da Computação a respeito de atitudes do Prof. Ricardo Martins de Abreu Silva lotado do Departamento de Ciências da Computação.					
*Situação do processo:	<input type="checkbox"/>	Instrução	<input type="checkbox"/>	Indiciamento/Defesa	<input type="checkbox"/>	Relatório
	<input type="checkbox"/>	Processo encaminhado para julgamento em _____/_____/_____			<input type="checkbox"/>	Processo Julgado
Julgamento:	<input type="checkbox"/>	Absolvição	<input type="checkbox"/>	Apenação	<input type="checkbox"/>	Instauração de PAD (na hipótese de sindicância)
	<input type="checkbox"/>	Penalidade Prescrita			<input type="checkbox"/>	Arquivamento
Pena aplicada:						
Remessa dos autos:	<input type="checkbox"/>	MPF			<input type="checkbox"/>	AGU
Recomendação de Instauração de TCE	<input type="checkbox"/>	Valor do dano causado ou estimado (R\$):				

**Processo suspenso devido ao afastamento do Professor Ricardo Martins de Abreu Silva para o exterior.*

6.

Número do processo:	23090.001972/2008-11					
Tipo de processo:	<input type="checkbox"/>	Sindicância Investigativa	<input type="checkbox"/>	Sindicância Acusatória		
	<input checked="" type="checkbox"/>	Sindicância Patrimonial	<input type="checkbox"/>	Processo Administrativo-disciplinar		
Ato instaurador:	<input checked="" type="checkbox"/>	Portaria	<input type="checkbox"/>	Ordem de Serviço	<input type="checkbox"/>	Outros (especificar)
Numero e data do Ato:	Nº: Portaria nº 536			Data: 15.09.2008		
Fato sob apuração (descrição sucinta):	Desaparecimento de uma CPU do Departamento de Educação Física					
Situação do processo:	<input type="checkbox"/>	Instrução	<input type="checkbox"/>	Indiciamento/Defesa	<input checked="" type="checkbox"/>	Relatório
	<input type="checkbox"/>	Processo encaminhado para julgamento em _____/_____/_____			<input checked="" type="checkbox"/>	Processo Julgado
Julgamento:	<input type="checkbox"/>	Absolvição	<input type="checkbox"/>	Apenação	<input type="checkbox"/>	Instauração de PAD (na hipótese de sindicância)
	<input type="checkbox"/>	Penalidade Prescrita			<input checked="" type="checkbox"/>	Arquivamento
Pena aplicada:						
Remessa dos autos:	<input type="checkbox"/>	MPF			<input type="checkbox"/>	AGU
Recomendação de Instauração de TCE	<input type="checkbox"/>	Valor do dano causado ou estimado (R\$):				

Lavras, 26 de março de 2009